京城日報

婦人畫報

歳末總勘定 特別記事
(一年の終りに心の總勘定、形の總勘定をなす五氏の最も興味ある特別記事)
竹久夢二 佐久千代子 金子しげり 太田三郎 塚本はま子

講座
時
生命 下田博士
不和な家庭に生立つ處女へ 市川源三
本年婦人問題の回顧 千葉龜雄
生命の飛躍 九條武子

寫眞行脚 AB兩記者が銀ブラ見物、乙女と寫眞と雨と相伴つて興趣充溢

吾寫眞の前 三宅やす
新手藝木彫 吉田白嶺
高雅な花嫁衣裳
一家揃つて 佐々木雪
リボン巻結方 早見君子
音羽の家から 徳内青葉

新式紙細工物
粋を凝した丸帯
蓄音機とラヂオ
今冬の流行服飾
婦人の喜ぶ贈物
ショール選び方
手の美手袋の美
雅味豊な一輪挿

十二月 美しい口繪 六十餘頁 新年の寫眞
◎宮様方の御近状 東西三都の
◎諸名家令嬢と若夫人 新洋装
◎帝展初入選女流畫家 働く女
◎服装髪形姉妹等花の如く綺麗
◎片多氏の美人畫近藤氏の風景
◎武井氏の表紙何れも鮮麗無比

諸流生花
▲池の坊 東古流 美笑流 無聲流 遠州流 利休古流 宏道流 等諸名家の生花競花錦上展覧會

長篇 星ヶ城夜話 中里介山
長篇 隣の奥へ行く 西條八十
短篇 老嬢 戸川貞雄
短篇 育てる女 むら
長篇 雜魚と馬鹿 SY
文藝 東京海上ビルと丸ビル 綾郎 恒友

暖かい總菜向料理
商賣哲學途上君子
野菊を活ける秘法
婦人界總まくり
子供の喜ぶ玩具
婦人スケッチ 四郎
映畫お轉婆 眞珠

寒さに向て婦人の衛生……中山博士
運動と婦人の體質向上……木下博士
衛生上より見た菌類の利害……黒野博士
萬國オリンピック大會に出場して……人見絹枝

自叙傳 柳原燁子 (愈佳境に入り愈涙ぐましき物語是非一讀を賜へ)

定價八十錢 郵税二錢五厘
東京京橋區疊町一 振替東京四九〇〇 東京社

大久保徽章商店
京城黄金町四丁目

太正家肥醫歐主場
模範 全乳
▲李王職御用
▲鐵道御用病院
東亞牧場
(電話五三二番)

高級時計 ドルミー
實用時計 ホープ

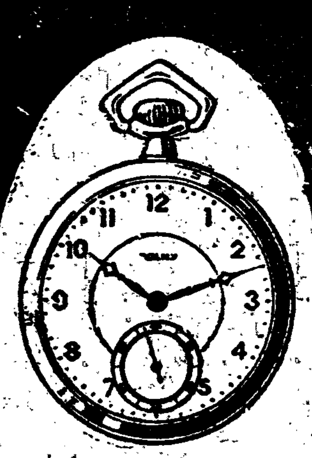

DOLMY
DOLMY WATCH Co.

井上英語講義録

研究の着手今なり! 即時見本の申込みあれ
校長井上十吉先生全部を擔任執筆にして英語研究の最高權威!
(無代進呈)

▼ABCの讀方、書方より導き全くの初學者をして中學卒業以上の英語の實力を養成せしむ
▼英語の勝者は即ち本校の入學者、論より證據本校よりは專検合格者續出せり。
▼全學期一ヶ年半、各學期六ヶ月 同時開講、入學孰れへも自由、即成希望者は取纏め講讀し得。
▼毎月講義録二回配布
▼學費低廉一ヶ月僅に一圓二十錢
▼内容見本付規則書 送呈
東京市麹町區富士見町四丁目 井上通信英語學校
電話四谷一七一五番 振替東京二〇八八番

實業之日本

十一月十五日號 價參拾錢 送料壹錢五厘
東京京橋南傳馬町 實業之日本社 振替東京三六番

歳末繁昌準備
▲客を惹着ける活動ぶり(東海ハガキ 河合佐兵衛)
▲窓飾りの新傾向 山中松阪屋意匠部主任の新研究
▲ネクタイの自叙傳……
▲益々増える撞球所……
▲實務界に侵入した婦人の力……

破竹の發展
素晴らしい本誌の充實ぶりを是非見て下さいませ。

苦學生から大會社の重役 横山信毅氏奮闘傳(記者)
平社員から一躍重役にとび上つた奮闘談

反十五圓の有利な米作地
林滿鐵駐在公使がビックリする様な紹介

南洋の富源(山下龜三郎氏觀察)

增田社長論 國民のレベルを引上げよ(自惚れを止めて静に此一文を讀め)

重役賞與論
▲重役の賞與は多過ぎるか!根津氏の現代名士の御言と其箴言(井上辰九郎博士)
▲一擧を出て大會社の支配人となるまで
評(滑水文之輔)

月給とりのページ
▲サラリーメンが知らず識らず株主となる法 いつまでも平社員となつてゐず株主たれ(安田銀行 安倉精一)
職責論(商學博士 田中)
▲サラリーメンの社會的 先づ自己の立場を知るが最肝要
▲家賃を拂ひながら家主となれる住宅組合の話
▲サラリーメンの爲にせる大會社大銀行の修養と研究の施設

西久保新市長出世物語
▲(入選)早大の二木保幾教授
▲官界より實業界に轉じた人々

一人一話
●正木不如丘 ●犬丸徹三 ●田代 ●藤山雷太 ●原邦造

▲余が煩悶を解決した實驗
▲最も有利な畫民美術の指導者……(記者)
▲運動競技の精神的偉力……(山田午郎)
▲徒歩會名士連の見學ぶり……
▲愛好と猟犬のはなし……(室蔵生)

冬の季節御注意
扁桃腺炎から起る恐しい病氣 愛兒をもつ親は殊に必讀されよ(醫學博士 細谷雄太)
感冒と肺結核の豫防法(櫻田學士)
風邪は八百八病の基
誌上診察室

朝鮮自動車研究所
京城府岡崎町八番地

料理の友

クリスマス御料理
結婚披露
初冬の食物
婦人と經濟觀念
許される怒り
結核征服
十二月號 五十錢 ハガキで御注文次第
大日本料理研究會

保險は文明の尺度
個人的には轉ばぬ先の杖 國家的には社會政策
東京丸の内
常磐生命保險株式會社
社長 大谷嘉兵衛
專務取締役 關本英作
常務取締役 吉田榮右
支部及出張所 東京、大阪、名古屋、京都、神戸、松江、岡山、廣島、高知、福岡、鹿兒島、臺北、金澤、仙臺、秋田、新潟、札幌、富山、同四
代理店全國各地に參千餘箇所

鐵工用 自動車用 自轉車用
機械と工具
型録呈上 是非御申込みを乞ふ
大阪市西區立賣堀北通二丁目
機械及工具 倉橋商店
電話新町東三三八三 振替大阪二一八〇五番

壜の御注文は迷はずに
畑硝子製造所へ
品質本位確實 低廉價格供給
京城古市町 電話本局七四六番 振替京城一〇三八三番

森永ドライミルク
目に見えて肥る一方……
國産―森永ドライミルク御常用の赤ちゃんは日に見えてズンズン肥る一方です。事實は何よりの雄辯先づ御愛用をお奬め致します。
―舶來品に優るコナミルク―

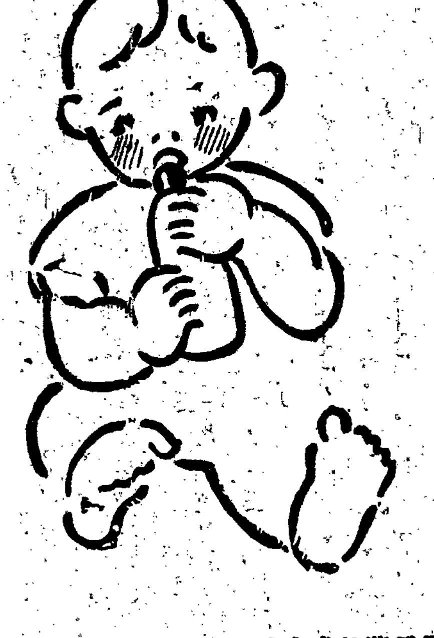

D-4
森永製菓株式會社

早稲田中學講義

獨學には講義録
講義録はワセダ

毎月二回發行二ヶ年卒業
毎月二冊分學費壹圓拾錢
附録雑誌自修讀本添附

自宅獨學でマジメに中學全科の卒業を望む小學校卒業の諸君は、最も信用あり最も正則な此講義録で勉強するに限ります。立派な先生が書いたやさしい深切な講義で總振假名つきですからダレにも分ります。其他、巡回講演會や講習會や質疑應答や、色々自修に適する設備がありますから、立身成功の基礎が十分に造られます。

―(見本送呈)―
申込所 東京牛込 早稲田大學出版部
電話牛込三四五・三四六

▼政治經濟講義・法律講義・文學講義・商業講義・女學講義
以上各講義も新學年開始

宮内省御用達
最上醤油
杉 高
品質に 聲價に 實行に 鮮滿第一
仁川 高杉醤油醸造場

口腔咽喉諸病時の含嗽に
齒牙の保健に・創傷の消毒に盛に推奬せらる
オキシフル
注意 近來オキシフルと同一のものと稱して粗悪なる類似品を強賣する向あり……特に乞御留意……(説明書進呈)
本社 東京室町 出張所 大阪・臺北・新京
三共株式會社

金銀地金買入
京城明治町
徳力出張所

新案石拔唐箕
(特許出願中)
御一報次第カタログ進呈

合資會社 草刈農具製作所
仁川仲町
電話八三八 振替京城一〇五九一

藥種及賣藥
卸專業
釜山 合資會社 大黒南海堂 辨天町

京城日報

拜金國の汚名を雪ぐか

一

大藏省は十七日藏相官邸に金の輸出解禁實行に關する研究會を開き、井上準之助氏の意見を聽取した。これについて藏相は金の解禁をしなければ日本の恥辱だと語つてゐる。全く恥辱である。その恥辱は、金の解禁をしない事實そのものよりも、金の解禁に反對する議論において一層然りと感ずる。

二

例へば松方幸次郎氏の如きは金の輸出を解禁し、爲替を平價に復せしめれば、輸入は堤を決して流入し、國に國內產業は潰滅し、失業者は激增し、帝國の經濟的衰亡、政治的危機を招來するだらうなど〻叫んでゐる。卽ち金解禁の時機は日本の亡國に瀕する時機だといはぬばかりである。然らば日本といふ國は、十一億の金によつてその生命を保つてゐる譯で、これを失へば、國家的に存在の理由を失ふやうなものである。實に恥づべきは斯ういふ「拜金思想」である。

三

日本は世界中において、屈指の正貨保有國である。米國とは比べものにならぬが、英國とは殆ど比敵してゐる。それなら國民經濟の實力において英國と競爭できるかといへば、實に汗顏の至りではないか。日本はその保有する正貨の威力によつて、國家的に誇りとすべきでなく、その國民經濟的實力によつて外國と競爭せねばならぬ。

四

その外國との經濟戰に實力で爭ふには、第一に物價を安くしなければならぬ。爲替關係で輸出品が安くなるだけではなく、國民生活の安定に立脚する自然の物價安でなければならぬ。これが財界の健全なる輸出であつて、金の輸出を禁じ、爲替を人爲手段にて調節する如きは、そも中毒的症狀に對する不健全なる鎭痛療法に外ならない。

五

それも震災後における財界立て直しの道程として、やむを得ぬ事情があつた。財界に忌むべきは急激な變動である。不景氣のドン底から國の好景氣は生ずるのだといつて、衰弱してゐる病人に下劑を掛るのは毒へ物である。そこに非解禁論の合理的立場が存する。

六

しかし爲替も四十九弗となれば、あと八分の三の問題である。解禁によつて平價に復する影響は極めて輕微であらう。現に爲替高によつて整理された貿易もその後大したこともないが出超を續けてゐる。それは爲替高の影響がすでに現れつくし、輸入貨物の下落によつて、一般的物價安となりつ〻あるからである。

七

外國銀行の爲替の思惑買が約二億圓と見なされる。解禁となればその利食ひは當然豫想すべきであるが、それによつて正貨の流出し、不景氣となつた時が、本當のドン底であつて、直に反對作用は自然に起こつてくるであらう。非常に兌換券が不足し、高金利となるやうな傾向を見たら、保證準備發行高を擴張すれば何でもない。十一億の正貨が八九億になつても、保證準備發行高の一億二千萬圓を二億乃至三億にすればよいではないか。東洋の君子國は、徒らに拜金思想にとらはれ、實力なきに拘らず、正貨のみを死藏すべきでない。實際今日の兌換券發行高を見れば十一億の正貨は死藏である。それが財界のいつまでも立直らない痼疾であるまいか。」

公認派と非公認派が死物狂ひの白熱戰

府議の過半數を制せんとする朝鮮人側の形勢

內地人側各候補の狀勢は既報の如くであるが鮮人側候補の投票爭奪戰もこれに劣らずなか〳〵盛んである、朝鮮人側有志は府協議選擧に際して府議の半數十五名を確實に握らんと有志合同の上候補十五名を選出しこれを公認と稱したが、これに不滿を抱いた他の鮮人達は別に候補を擁立しこ〻に非公認と公認派の對抗となり

公認派 は總選擧事務所を朝鮮生命保險會社內におき總務委員、實行委員、在組等を詰まり公認派全部の當選を期して運動中で、立看板ビラその他の運動資金は公認派が按分して負擔してをり又公認派各候補は各自に別に運動をなしてゐる、非公認派の方は閔溶鎬、權翰字、金鍾泰、李圭暾氏も猛烈に運動してゐる、しかして公認派中李潤觀、李康赫兩氏は事情あり辭退し、南廷圭氏がかはりに擁立されたが同氏も辭退したので公認派は十三名であり

非公認 派五名計十八名となつたが、十八氏の十八日の狀勢は左の如くで、朝鮮人側候補が果して府議當選者の過半數を制しうるや否や注視されてゐる

當選圈內の人 樂觀できぬ候補者 十八日までの形勢

◇……李升雨氏 は自宅に事務所を置き辯護士界の一部を唯一の地盤とし自身事務員を督勵して各方面にわたり運動をなし最近に至つて東部に侵入を試みて居る、殊に職業關係で內地人辯護士界にも多少の援助者あるもの〻如く三百票內外の得點ある見込で可成樂觀されてゐる

◇……同職の李弘鍾氏 は同じく自宅に事務所をおいて金融組合理事と北部有力者に對して援助を求めて相當活動してゐるが現在の確票は百數十票の承諾者を得てゐるもの〻如くで當落線上にあり

◇……李恒鍾氏 は韓一銀行內に事務所をおきその取引先に對し事力を注いでをり鍾光熙町における織物業者の援助を得て目下四百票內外の承諾あり當選圈內にあるは勿論である

◇……李昌憲氏 は前回來の地盤たる東部方面鍾路六丁目、昌信洞、崇仁洞、東大門內、光熙町一部において史一煥、大隈書氏等の援助により東大門金融組合、東大門市場、朝陽幼稚園等を背景とし比較的堅實なる方法で運動をしてゐる如く、最近他候補の侵入あり多少の侵擾を受けてゐる觀あるも確票多く優勢である

◇……金思演氏 は西部方面を地盤として西大門金融組合、學校後援會等を背景とし相當活躍をしてゐるも同情投票數少き懸念あり樂觀を許されず

◇……芮宗錫氏 は金鐵商組合南大門市場老人契を背景とし自分の知己の戶別訪問をなしてをるが四百票以上の確票ある模樣であり當選確實と目されてをり

◇……韓萬熙氏 は漢城銀行鮮人貿商組合および大昌貿易會社を地盤とし運動資金も潤澤なので得票多しといはれ

◇……申應熙氏 は中樞院の山崎氏を參謀とし親戚なども運動に勵ましてをり中樞院總督府遞信局を地盤として居るが、官廳方面は大垣丈夫氏の侵略を受けてゐる樣であるが內地有權者の投票もあるもの〻如くで樂觀し難き狀態であり

◇……李仁用氏 は元李王職にあつた關係上、李王職の票を握り、又商業會議所に在職せる關係上商業者の投票するものの樣であり、當選圈內に近く

◇……宋達燮氏 は東洋興業會社を中心に集成組合、共榮組合のにして最も激烈なる運動をなして居る、第一、第二兩回の選擧に落選のうき目を見てゐるので今回は必勝を期してゐるだけに目下の確票三百五十票と目されてをり

◇……朴承稷氏 は同信契、永興契を地盤とし最近は光熙町東大門町に侵入を試みてゐる、鮮人側候補中最も優勢なるもので最高點は同氏であらうと觀測され

◇……鄭完圭氏 は興一社、京仁棉布商組合を地盤として、白寅基氏の後援もあり三百票以上を獲得すべく

◇……李東善氏 は黃金町三丁目方面と藥種商組合を地盤として居るが初めての出馬であり年も若いなどで確票少きものの如く今一段の努力を要するものの如し

◇……方奎煥氏 は仕所附近なる公平洞鐘路志會を地盤としてをり、第一回以來の府議として從來の關係が有權者との間にあるので當選確實といはれ

◇……李承駿氏 は酒商を唯一の地盤として、猛烈なる運動を行ひ、資金も潤澤に要してゐるので盛んであり當選圈の人たる事勿論である

◇……金鍾泰氏 は縁故をたより又從來の地盤たる大平通りの古物商をかためてゐるが、他候補の侵入もあるので、よくこれを固守すれば當選しうるものの如く

◇……閔溶鎬氏 は精米業者および醬油業者を地盤とし資金も潤澤に運動盛んであり、五百票以上の確票ありと信ぜられ

◇……權翰字氏 は飮食店組合を地盤として運動中なるも當選圈に遠き觀がある

閑院統監宮令旨を賜ふ

三田川御講評場て

【佐賀電報】十八日三田川御講評場における閑院宮の令旨左の如し

予勅を奉じ今期特別大演習を統監し將校以下の勤勉により所期の目的を達し其成績概ね良好なるを認む、演習の概況は既に之を電奏せしめ其詳細は更に伏奏するところあらんとす、惟ふに科學の進步は國軍の運用をして多事複雜ならしめ從つて指揮の優越と統帥及訓練の向上等を要すること更に切なり、將校以下益々奮勵努力以て聖旨に副ひ奉らんことを期せよ

京城府協議の候補者 (14)

粒えりの候補者

朝鮮人側の顏ぶれ

李仁用氏

李仁用氏 京城生れの氏は今京城商業會議所會計課長をして居る、つまり副書記長だ。商工業の中軸を握つて京城の發展を企畫して居る人である、普成高等專門部の卒業で前山郡守となり牧民に從ひ仁政をうたはれた、

◇……次いで度支部の書記官から宮內府禮式官となり、義親王宮の參議ともなつて貫祿漸く宮仕への時代があつた、明治四十二年侍從となり合併後は李王職事務官、かうした經歷の氏がこんどは府議にならうといふのである

方奎煥氏

方奎煥氏 現府議中きつての雄辯家である、理路整然と府理事者に鋭鋒る處、なか〳〵勇ましい、こんどは非公認派の頭目として打つて出て居る。海東新塾の日本語科を卒業した氏は東上して慶應義塾にまなび、新智識として歸鮮した

宋達燮氏

韓萬熙氏

◇……度支部の財務署主事として官吏としても好い腕をみせたが、まもなく官職を捨て大阪に行き自ら東亞商會を設立した、上海、ハンカオ、京城に支店をおき海外貿易につくした、京城にかへつてくるや、眼鏡學校を設立し、自らの財布で秀才教育をやつて居る、今の東大門商業學校がこれ。

宋達燮氏 貧しい家庭に生を受け、艱難辛酸をつぶさになめての成功が府議にも出すやうになつた、府議でなく共、東洋興產株式會社の專務としてれつきとした肩書がある

閔溶鎬氏

◇……京城官立農商工學校を卒業して度支部の技手が振出し、教員をやつた事もあるし參政局のお役人として人蔘の作、不作にふけつた事もある

◇……以後商業に從事し、織紐會社の專務になつたり、大同貿易の取締までであつた、公職では學校評議員でもある

李康赫氏

韓萬熙氏 京城高等普通學校を卒業して東上、京都商業に學んだのちに東京大學を卒業した朝鮮商業銀行株式會社に勤め、漢城銀行に入れば本町支店の副支配人になりかたから鍾路金融組合の理事でもあつた、今は中央釀造株式會社を創立中である

閔溶鎬氏 幼い時から英語を習ひ、鮮語より英語がうまいといふ人、普成高普の卒業生で朝鮮商事株式會社の取締役で、朝鮮で一番大きな本屋である東洋書院の御主人だし東洋信託會社の取締役でもあり、現府議でもある

李康赫氏 キリスト教の篤信者である、だから酒とたばこは見るもいやにほひをかぐさへ嫌ひだといふ人である、現府議であるし、於濟普通學校の學務委員でもある、東大門金融組合長として金融業の權威といはれてゐる

日支交涉の幕あけ近し

改訂原案の脫稿を急ぐ

【北京十八日發電】支那側は目下懸案の日支條約改訂原案を作成中で右脫稿を待ち覺書と共に日本側に送達する手順であるがこれと同時に交涉開始を要求すべく日支交涉の本舞臺は近く數日中に開幕となるであらう

金解禁と日銀の利下げ

金利低下政策から同時に斷行の見込

【東京電報】政府は金解禁を斷行すべく着々準備を進めてゐることは既報の如くであるが市場は廿七日頃解禁を斷行すべしとの風說が傳へられてゐる、右廿七日說は何等根據なき

流說 に過ぎないが、すくなくとも政府の解禁期が切迫してゐることは動かすべからざるところである、しかして解禁と共に金利の昂騰は當然の結果であるから政府はこれに對する對策を講ずる必要あり從つて日銀の再利下げは當然の歸結であり若し金解禁をのみなすにおいては金利は昂進の趨勢に移り政府の金利低下政策と矛盾するに至るが爲である、卽ち政府は

解禁 と同時に第二次日銀利下を斷行せねばならぬが過般來市場に弗々傳へられる日銀利下說もこの邊より起こり來つたもので觀られるが兎も角政府は金解禁と金利引下とを同時に發表するに至らんと觀られる

義教延長も豫算が許さぬ

明年度から實施できぬ

◇……岡田文相談

【東京電報】義務教育費國庫負擔增額は十六年度迄に五百萬圓を計上せらる〻に至つたがこれは義務教育延長に密接なる關係を有するものとみられてゐるが、右に關して岡田文相は語る

義務教育年限を八年に延長することは私の多年の持論であるが、然るに現在義務教育費國庫補助金は十六年度に於ける五百萬圓を加へ六千五百萬圓となるが、全國小學校教員俸給總額は一億三千萬圓であるから、この上義務制一ケ年を延長すれば經常費及び臨時費として二千萬圓位は必要である、明年度より可能性ある府縣から實施する考であつたが五百萬圓位の增額では絕對に出來ない

電氣事業の配當

一割二分が限度

料金を値下げせよ

遞信省が電氣會社へ通牒

【東京電報】最近遞信省では料金認可制度の實現促進に關する意味において電氣事業は公益的性質を有するゆゑなるべく配當は一割二分をこえざる樣、若し剩餘收益ある場合は料金を引下げる樣考慮せよとの意味の通牒を全國電氣五十七會社に發したと

支拂日の正確要望は滿場一致で可決

商議聯合會二日目

【木浦特電】商議聯合會第二日は十八日午前十時より開會、淸津提案の「淸津に國有倉庫設置要望は東海岸適當の地としては如何」との說出たが結局原案可決、仁川提案の五號案「鮮內造船業者獎勵保護の件」は各委員より種々の說出たが原案可決六號案「鐵道積極施設の件」は提案者（群山）より撤回、八號案「地方官公署學校の支拂期日正確要望の件」は滿場一致をもつて可決しこれにて審議終り大村議聯合會決議事項の經過報告をなし慣例により決議事項陳情委員として京城、仁川、木浦を指命し會長の挨拶に對し西崎氏の謝辭あつて正午散會

地方起債はなるべく認可

大藏省の方針決る

【東京電報】大藏省では十八日午前十時より永田町首相官邸に片岡藏相、町田次官、富田理財局長、黑田預金部長その他參集、先般內務省より廻附したる六大都市および地方公共團體よりの起債認可申請十數件金額合計數億圓を議題とし審議を重ね正午散會した

而して當日の會議の結果從來政府の採り來つた地方債認可方針を幾分緩和し前記の申請に對しては其金額を幾分削減するも可成起債の許可を與へるに決し其認可に就ては尚ほ理財局に於て研究して決定する事としたと云はれる、尚目下問題になつてゐる東京市債（乘合自動車改善に關するもの）大阪市債（電氣事業に關するもの）は前記の方針に基き當然認可さる〻ものであると

若槻首相外出嚴禁

盲腸炎のため

【東京電報】若槻首相は十八日朝帝大稻田內科西醫學士の診察を受けたところ風邪の上に盲腸炎再發のおそれありといふので又復數日間外出を嚴禁された

恩給制度

改正原案可決

【東京電報】行政調查會恩給制度改正特別委員會は本日午後一時半首相官邸に開き豫て諮問中の恩給法改正原案を審議可決し近く委員總會に附議決定の上閣議に諮り第五十二議會に提出することゝし四時散會した

朝電總會

配當年五分案 その他を附議

朝鮮水電第二回株主總會は夕報既報の如く廿九日京城において開かれるが附議事項は左の通り

一、本年度下半期營業報告、利益配當案等の承認を求むる件

二、當會社に取締役十一名、監查役三名の役員を置くことに定款變更の件

三、右による增員取締役一名選任の件

なほ損益計算內容は

收入の部

八九、五一三圓六七 收入利息

八七五圓〇九 雜收入

合計 九〇、三八八圓七六

支出の部

零（當期は建設に關する支出のみにして營業に屬する支出無）

差引當期收得金 九〇、三八八圓七六

利息配當案

九〇、三八八圓七六 當期收得金

四、〇九四圓四六 創立費償却金

一二五、〇〇〇圓 利息配當金

但年五分（一株に付〇圓三一二五）

差引不足 三八、七〇五圓七〇

右全部建設費に繰入る

教育總會

光州で開催

【光州特電】朝鮮教育會第四回總會は十八日午前十時より光州小學校講堂において開催、平井學務課長開會の辭、君が代の合唱、齋藤總督および石知事の祝辭の朗讀進み會務報告の後李學務局長座長席につき會長の選擧を行つた結果市川淺次務總監を推すことに決定、次いで李學務局長議長となり議事に入り總督府諮問案に對し全南忠淸南各代表より答申をなし零時十五分休憩

人……

▲橋本譲之介氏（鮮銀理事）十九日午前九時四十分安東より入城

▲池田水利課長 廿三日夜行にて全南鐵光水利組合竣工式に向ふ

▲渡邊定一郎氏（京城商議會頭）東上中のところ十八日午後七時着列車にて歸城

▲三上淸津府尹 十八日夜退城

▲井上賢太郎氏（京南鐵道支配人）同夜入城天眞樓へ

▲西見佰二氏（開城法院支廳檢事）

▲中野晴光氏（仁川法院支廳判事）同夜入城平田旅館へ

しなば茶

▲各府の都市計畫も基本調査だけはどうやら目鼻がついたやうだが、京城の都市計畫は十數年前にも問題になつたことがある▲それは中非鐵城氏が民政長時代計畫されたもので、又は此の計畫に基づいて立派な圖面までかいた▲その圖面を見たといふ總督府の藤波通譯官の話によると、まづ第一に南山を爆破して京城を一大平地化することになつてゐた▲しかもその方法たるや、南山に無數の井戶をほりその中に火藥を詰め爆破しやうといふのだから物凄い▲南山の爆破によつて生じた土で龍山一帶の埋め立をする▲漢江沿岸は工業地帶となり、大小無數の煙突が林立して盛んに黑煙を吐いてゐる光景が描いてあるさうだ▲「まるで夢物語りだネ」とは藤波通譯官の評。

謝近火御見舞 京城明治町一丁目 小笠原齒科醫院

將棋大會 來る廿一日正午より會費金貳圓 粗品を呈す 賞品一等より五等迄 會場 明治町 明治旅館 主催 辻 七段 紫之助

京日案內 五號活字十五字詰五行一回金壹圓五十錢也 匿名ハ壹回毎ニ貳拾錢增料金

貸家 黃金町四丁目 七〇 門構住宅 東南向庭園 四疊半六疊四疊半二 風呂 炊事場 物置あり水道共 家賃三七圓 永樂町 武村田電本 四九八

仲立 債權整理 一般金融 土地建物賣買仲介 爭議調停 秘密嚴守 南大門通四 大和ビル二階 電話本局二一二八番 功益社

發明 飛ぶ樣に賣れる最新發明の家庭必需品 月收百圓地方特約店募集希望者は四十錢送付あれ商品見本及說明書 京城府並木町六三 大田商會

外交員採用 詳細は履歷書携帶來談を乞ふ 京城南大門通二丁目 堀井謄寫堂

極上パン粉 廉價大放賣 京城西小門町三十六番地 二チロ軒 電光八二九

求職 友人年二十九教育有 會社商店貿易一般商業經驗有 次第面談 履歷度外交方面可 仁川府朝鮮每日新聞社內 米原宛

看護婦募集 但經驗ある者希望者來院ありたし 京城池町 電話本局三六九三番 島崎病院

下宿 屋讓り渡し 總督府附近御希望の方は左記へ詳細御照會ありたし 電話本局五五六番へ

見舞 病氣御見舞に高尚で便宜なる總督府醫院內高陽軒食堂券を御利用下さい 山牧場牛乳も共通致します（電光三百番內總督府醫院內高陽軒食堂）

古本 誠實買入御報參上 本店本町二丁目 文光堂 支店同三丁目 電本局參四八〇

古本 高價買入 御報次第參上。地方照會を乞ふ 京城明治町入口 取次 電本局六八四番 高山書店

買入 御不用の洋服類及質札高價買入ます 遠近に不拘御報次第參上 黃金町三丁目角永樂町停留所前 三九二二 佐賀屋洋服店 中馬渡洋服店

大島紬 優良品特價 直接販賣 見本進呈す 鹿兒島市新屋敷町一一七 大島紬製造 岡 商店

ほね つぎ・くじき・うちみ治療 明治町寺（四ツ辻）文化病院隣 當地從業明治四十二年 荒川仁壽館 電話本局二九六五番

ほね つぎ・くじき・うちみ 一切治療御依賴に應ず 明治町交番より入る 義武堂

熊本 袋商標丸類似品あり御注意を乞ふ 出張店と明記 京城義州通一丁目 電光一七五〇 本松花堂出張店 花心堂へ

婦人 髮洋髮美顏術各科 二ケ月卒業入學隨意 規則書送二錢 京城本町終點 花園町八八 電車 日本女子美容學會

店員 入用 但し十七八歲より二十五六歲迄の內地人に限る身元保證人を要す 京城本町二ノ四九 八木商店 電話本局二五九四番

日瑞皇室と杷柳製品

高松宮殿下、瑞典皇儲同妃殿下慶州行啓に際し弊製品御使用ご御嘉納被遊候事を謹告候

大正十五年十月

ヤナギ椅子及びバスケツト 行李 朝鮮大邱府東山町一七二 東洋杷柳株式會社

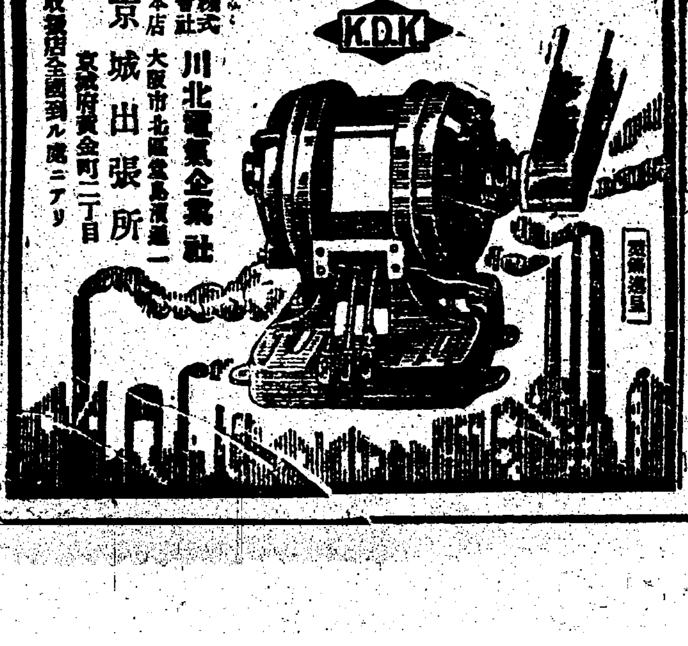

謝近火御見舞

十一月十五日

專賣特許 大橋式鐵網

東洋鐵網株式會社 製造

東京市外大崎町居木橋一一九四 電話高輪 一九七三 〇九番

文化夜具入

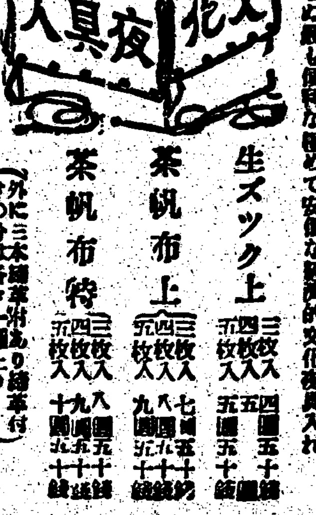

團旅行の時御持任の時非常火災の時上等夜具保存に長持代りに是非無くてはならぬ最も便利な極めて安價な經濟的文化夜具入れ

	三枚入	四枚入	五枚入
生ズツク上	四圓五十錢	五圓五十錢	五圓七十錢
茶帆布上	七圓五十錢	八圓五十錢	九圓五十錢
茶帆布特	八圓五十錢	九圓五十錢	十圓五十錢

（外に三本締革附より締革付きの分は各々一圓上り）

總製造販賣 京城本町一丁目 高木鞄店 電話本局二三四〇番

（遠方の御注文は代金引替にて送ります）

本店 京城 朝鮮銀行 總裁 鈴木嶋吉

支店出張所 內地 東京、大阪、神戶 朝鮮 釜山、大邱、仁川、平壤、鎭南浦、元山、群山、木浦、淸津、會寧 滿洲 大連、奉天、長春、安東、營口、遼陽、鐵嶺、開原、哈爾賓、傅家甸 支那 上海、靑島、天津 露領 浦鹽斯德 米國 紐育

右ノ外倫敦、巴里其他內外要地ニ取引先有之

府議選擧いよ〳〵明日

最後の猛撃

選擧氣分の渦卷く

豫斷を許さぬ各候補の戰況

全市白兵戰場と化す

激戰につぐ激戰の京城府議改選の大詰はいよ〳〵あすとなつた、こゝ一日にどんな状勢の變轉があるか豫斷を許さぬものがあるが、各候補共、けふの夜戰は最後の猛撃を試みる事であらう、林立してゐる立看板、電柱や板塀石塀にはられたビラ、くばられる名刺、今や白熱の選擧氣分は正に渦卷して渦卷く、あすの投票場は南大門小學校で投票場は同校講堂、投票期間は午前八時から午後五時までゞあり有權者は印章を攜帶してゆく事になつてゐる、投票の順序は有權者自ら出頭して南大門小學校に入り成るべく名刺を出して到着番號票を受取り第一の名簿對照所で姓名頭分の一號から十二號までのうち自己の氏名の屬へ方でイロハ別の自分の頭文字の處に行き氏名を自稱して選擧名簿の對照を經て投票用紙交附所に至り番號札を返附して投票簿に捺印の上投票用紙を受取りすぐ、投票記載所に行く、こゝには馬野府尹をはじめ選擧立會人なる關直喜、石原磯次郎、白須賀基、與謝野四氏と上級官廳監督官が控へてをり、この前で被選擧人の氏名のみ記載して自分の名は書かず、記載を了せば折疊で投票ばこに投入し出口から出るものである、ローマ字およびオンモン、數字投票は有効であり、活字又は印にて文字を捺印し若くは雛形ですつたものは無効であり、投票人の姓名を書いたのも無効である、職位や職業身分住所又は敬稱の類を記入したものは無効ではないが他字を記入したものは無効となるから注意を要する、しかして投票期間終了せば、同夜七時から開票を行ひ四ヶ所で讀みあげて數度の中間發表をなし午後十一時開票終了の見込で、最高點者より順位氏名を内鮮の區別なく當選者と決定するもので、開票の際は府で發行の開票參觀立入票を所持せる者以外は傍聽出來ぬ事になつてゐる

有權者調べをしてみると、齋藤總督は現役に列せられて居るから權利停止、政務總監は一年未滿で駄目、草間財務、池田殖産兩局長共に戸別税賦課の昨年四月一日にかけてゐるから權利がなく、淺利警務局長のない事も勿論、生田内務、李學務、松寺法務三局長がれつきとした有權者で、外局では大村鐵道、蒲原遞信兩局長がそれ、水口專賣局長は臨時賦課でやう〳〵權利を得て居る、米田知事はなく、馬野府尹は有權者といつた具合、軍司令部は全部現役軍人だから駄目で役人なら判任二級以上でないと税額が權利に達しないといふ

◇

金鐵候補亂彈演說會を十八日に公會堂でやるといふ計畫はとりやめになつた、辯士不足だからとの事だ、お蔭で警察署も荷が輕くなつた

あすの光景を活動寫眞に

市民教育の資料として永久に保存する

◇運動費用調べ、もちろん世論の指すあたりをあげてみると、淺野太三郎、高木德彌兩氏は綽綽裕ただ淺野氏は俳優が本業だから肌あひも氣よくまあ一萬圓に近く、高木氏はきりつめるだらうが、それでも負けず劣らずの額、小林藤右衞門氏河合治三郎氏が二三千圓どころ、増田三穗氏二千圓、あとは富井、寺尾、大村、肥塚などとくるが、深田清氏が八百圓位、武士安一氏五百圓、大垣丈夫氏七百圓、一番すくないのが安藤靜氏、竹内菊太郎氏、大塚多藏二氏の順

◇空前の混戰だけに、京城府こんなに府民が府政に熱心なのかと、驚しがる、そこで市民教育の資料にもしたり、永久に保存する記録にもしやうと、本府社會課に賴んで當日の模樣を活動寫眞に撮影

◇不穩な噂がある。五十票纏まつた票があるから買はぬかなど、買込みにゆくのがあるといふのが、その噂である。買つたつて別に委任狀がとれる譯のものでなし、買はぬ事、買はぬ事

◇朝鮮人候補の運動費を調べ公認派では聯合運動なので本部の經費を平均負擔とし、一人當たり百五十圓だしたが、競爭激甚なので、公認派も本部だけでは心もとなく各自事務所を持ち運動をやりだしたので、なか〳〵いるらしい、李圭騎、閔濟鎬兩氏がつかひ頭で四千圓とのこれも噂

選擧の投票に替玉は禁物

一年以下の禁錮に處せらる

府議戰嚴重取締る

府議改選も眞近であるが從來選擧に際して替玉を使ふものが往々あるが、これは本人自ら選擧場に出て一票を投ずべき神聖な權利と義務を無視したものであるが、京城府では今回の府議改選には嚴重にこれ等を取締りその防止の方法を研究中で、もし替玉などを使つた違法行爲は國法に問ふて處罰するはずである、その罰則は一日以上一年以下の禁錮であつて二圓以上廿圓以下の附加刑もあるから有權者は違反行爲にわたらぬ樣注意すべき事になつてゐる

與志美會演奏大會

廿三日公會堂で

府内大和町三丁目日本當道音樂會太田與志子さんの與志美會では來たる廿三日午後六時から長谷川町公會堂で秋季演奏大會を開催する都山流の佐藤令山、琴古流の飯島剛、上田流の森田仙堂その他の人々も賛助演奏するはずで演奏プロクラムは▲萬歳▲明石心誰▲まゝの川▲六段の調▲里の曉▲さむしろ▲新鶴の巣籠▲千鳥の曲▲住吉詣▲舟の夢▲せきれい▲黒髪▲七小町▲萩の露▲谷間の水車▲松竹梅▲揖枕▲八重衣で當夜の入場者に對し抽籤で太田與志子の吹込のレコードを贈呈すると

怪寫眞の主役中川清人氏——十六日警察部にて

中學の三年生が公娼廢止の運動

舍監が發見して當局の大狼狽

【熊谷電報】埼玉縣立熊谷中學校三年生和田松男（假名）は十七日放課後校庭に學生を集め公娼制度廢止演說をなした後同縣下各遊廓廢止請願に盟友等の署名捺印を求めたることを舍監に發見され學校側は目下秘密裡に取調べ中である

本社で謹寫した瑞典皇儲の御動靜

公使館から更に複寫の申込み

本國で紹介される

先に御來鮮遊ばされたスエーデン皇太子殿下には鮮内各地の名所舊蹟を御見物相成り少からぬ好印象を殘されて支那へ向はれたが殿下御來鮮中

本社に では殿下の御動靜をカメラにおさめ御寫眞ずきの殿下へ十數葉を獻上した所殿下には非常に御喜びになり御鄭重な御言葉まで賜はつたほどであつた、所が最近在東京スエーデン公使館から總督府外事課を通じてその寫眞を各一枚づゝ貰ひたいといふ申込みがあつたので本社では直に

複寫し 外事課まで屆けて置いたが寫眞は一旦東京の同國公使館に發附した後スエーデン本國へ送り屆けられるものだらうといふことであるこれによつて皇太子殿下の朝鮮における御動靜の御模樣は詳しくスエーデン國民へ傳へられる譯だが最近支那を御視察中の皇太子殿下御附侍從長から松村外事課長あてに

朝鮮は 非常によい所だこれまで廻つた各地の中で最もよき印象を與へられたのは朝鮮であつたといふ私信が屆いたと

聖上御容態

御順調の御模樣

白根庶務課長謹話

【東京電報】聖上陛下の御容態は引續き御眠御熱御呼吸等御良好にあらせられ十八日は荒井、山川兩侍醫が午前十一時御拜診申上げ宮内省に報告があつたこの分では間もなく御平熱にならせらるべく殊に御眠は非常に良しき模樣で御新築の御本邸はすでに立派に出來上り總ての設備も整ひ何時でも御移り出來るお樂さの折とて大事をとつてをるから何時頃御移りになるか未だ定まらない

太平洋會議のお客さま 昨夜入城

金剛、八潭の池に水浴する天女の群

總督府社會課で撮影した「羽衣天女物語」出來上る

朝鮮事情宣傳フヰルムの作成に努力してゐる總督府社會課では最近三つの優秀なるフヰルムを完成した、そのうちで目先のかはつたものは朝鮮の傳說をそのまゝに仕組んだ「羽衣天女物語」といふ映畫の全篇で

金剛山を 背景にとり過般高松宮殿下が御登山遊ばされた外金剛の九龍淵や八潭の實景をそのまゝに撮影したものだ、寫眞が非常に鮮明にとれてゐるので映畫の效果を大いに引たゝしてゐるが羽衣天女の筋書は内地の羽衣物語りにほゞ似通つたものである

◇昔金剛山の山中に一人の樵夫がゐた、ある夏の日の朝谷近くで木を伐つてゐると突然一匹の獐が獵師に追はれて彼のもとへ逃げ込んできた、哀れに思つて樵夫はその獐を助けてやつた、すると獐は非常に喜んで其お禮に

◇……**天女が水浴** する八潭の池に行つて氣に入つたものゝ羽を一つかくすとその天女を妻にすることが出來るとつげて姿を消した、喜んだ樵夫は早速八潭の山上さして登つて行つた、獐が教へた通り池には三人の天女が水浴びをして遊んでゐた、樵夫はその

◇……**一人の羽衣** を盜んだ、そして獐の言葉の通り天女を妻にすることが出來た、天女との間に二人の子をもうけた樵夫は最早もう大丈夫だと思つて羽衣を出してみせたすると天女は二人の子を抱いて昇天に歸つてしまつた、獐がまた現れて樵に

◇……**昇天の方法** を教へる、樵夫は昇天して天國で妻子に會ひ睦まじく暮す

◇他の二篇は慶州の鮑石亭を背景とする『曲水の宴』の實演を撮つたものだがこれは千年前の新羅朝時代にあつた史錄をたどりその當時の風俗流式をそのまゝに

曲水の宴 を映畫化したものである、クラシックで悠暢な古代の風習がしのばれる珍映畫である、今一つは『うるはしき農村』と題する映畫で京畿道龍仁郡葛山面の模範農村が過去の荒廢した生立時代から立派な農村によみがへつた今日までの經路を巧に

實演して 映畫におさめたもので農村振興の宣傳寫眞には理想的のものである

階段を二つ宛飛んで行く博士

汎太平洋會議のウ氏一行昨夜入城す

汎太平洋學術會議に列席中であつたスタンフォード大學總長醫學博士ウイルバー氏夫妻はじめ一行八名は四十四名からなる世界學者の朝鮮視察から一足先に十八日夕京城に着く、一行はウイルバー博士夫妻に米國學術研究會議醫學部長ヴオーガン博士夫妻、ギー博士、ダンロップ博士外二名である『ウイルバー博士はどなたですか』と聞くと『一ばん高い人です』と一行のうちから答へる、なる程ウイルバー博士だけが群を拔いて高い、それに松村外事課長は至つて低い方だが、二階の人と握手するといつた態、一行は松村外事課長、丹羽靑年會總務、小田本府通譯官、細川博士等の出迎へをうけ、總督府差廻しの自動車で朝鮮ホテルに入つたが驛では各新聞社寫眞班にかこまれてプラットホームの待合室に入つたウイルバー博士は寫眞班に『僕は高いのだからもつと後にさがつてくれたまへ』と愛嬌をまく博士は『學術會議のことかい僕は今度の會議には門外漢なんだよ』とラクダがアクビをするやうに、いひながら厚いオーバーにつゝまれた夫人を脇にぶらさげるやうにして階段を二ツづつ飛び越つて行つた。（寫眞、右よりヴオーガン博士ウイルバー博士、その夫人、ヴオーガン博士夫人等）

普天教改稱

甑山教とする

十九日午前十時市内嘉會洞普天教眞正院において從來の普天教を甑山教と名稱をかへ開教式を擧行する事となつたが宗旨は何等變更なく年來失敗を重ねた余り頽勢を挽回すべくただ看板を塗りかへたのみである新教名の甑山は開祖姜甑山の雅號である

警察部長の頭から小便

出もの腫ものだと亂暴大尉空嘯く

【土浦電報】茨城縣警察部長金森太郎氏は十七日夜土浦町霞月樓における同町官民有志の歡迎會に臨んだ際霞ケ浦航空隊機乘作業教官飯塚太郎大尉が泥醉して二階廊下から庭上に放尿したので下にゐた金森氏は頭から全身にかけて尿の洗禮を受けたので憤慨した同氏は同大尉にその不埒を詰問した處出ものはれもので仕方ないではないかとくつてかゝり、はては亂暴しかけたので金森氏はその場はそれで濟ませて警察部に引あげたがいやしくも帝國軍人でありながらかくの如き亂暴を働くのは怪しからぬ警察の權威を保つ上にもこのまゝでは濟まされぬと海軍省人事局へこの顛末を具申するといきまいてゐる

鴨綠江 流氷盛ん

まだ航行には差支なし

【新義州】新義州附近鴨綠江岸には十七日朝一間乃至三間の結氷をみたが船の航行には支障なく目下流氷盛んである、昨年に比べて結氷は四日ほど早い

飛行の新記錄

一時間二百七十哩飛ぶ

【ノーフオーク十七日發電】シユナイダーカップ保持者ベルナルチ氏は十七日當地にて機の直線飛行を行ひ一時間平均二百五十八マイルの新記錄を出した飛行は四回にわたり行はれたが第一回目の飛行では一時間二百七十マイルの最大レコードを得た

六大學野球 早大優勝

東宮カツプを獲得す

【東京電報】六大學リーグ最終戰たる早法決勝戰は東宮賜杯が何れに行くかといふ興味を以て迎へられ十八日午後二時戶塚球場にて法政先攻にて開始法政始終攻勢に出で一回に一點六回に三點を入れこれに反して早大は七回まで得點なく八回のピンチ打者奇効を奏し一擧五點を入れ法政土俵際でうつちやられ五A對四で早稻田の勝利に歸し四時三十五分閉戰これにて早大チームは今秋リーグの優勝者として東宮カツプをさづけらるること〻なつた

人氣俳優の戀

小山内薫先生の描いた長篇小說、講談倶樂部十二月號で素敵な評判モデルは當代人氣俳優で大騷ぎ

泉正宗

松の乳
冬の飲料
松の乳の精顆は體内のエネルギーとなつて完全に寒さから救つてくれます

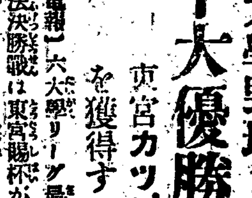
義手足
▲義手足元祖ニ付如何ナル不具者モ又セキズイ病モ醫術的應用ニテ治ス
陸海軍御用 各府縣警察署御用命ノ
専門製作 高野義肢製作所
京城本町一丁目

一寸お耳を
月やく滯りに一日丸
月やく不順より起る諸症も心地よく治す
月やくのさはりあらば一日丸を召上れ！安全で速效
一日丸は月やく滯り又は月やく不順或は月やく困難より起る、むかつき、はきけ、食慾不進、逆上、頭痛、目まひ、下腹腰の痛み、子宮の痛む御婦人方に用ひて安全で心地よく治します、故に斯る御婦人の信賴して服用の出來る良藥です。
價 一週一圓、二週二圓、特製五圓
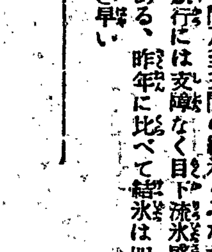
本社 大阪市京町堀通二
支社 名古屋市廣小路通
本舗 小林大藥房
代理店 キムラ藥房
各藥店に有り

米國オタワ石油發動機會社製
OTTAWA ENGINES
オタワ小型發動機
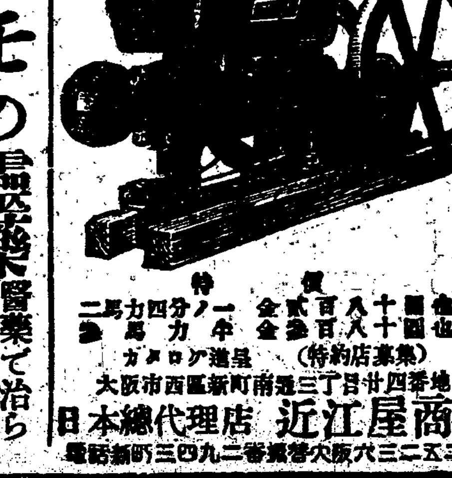
新しく進歩したるオタワ能率、經濟、輕快、堅牢何れの點に於ても卓絶せる發動機！！本機を使用せんとする御方は先づカタログを熟讀の上御購入なさい（本國製造會社の責任ある言なり）
特價 一馬力 四百九十圓 ...
カタログ進呈（特約店募集）
大阪市西區新町南通三丁目廿四番地
日本總代理店 近江屋商店
電話新町三四九二番 振替大阪六三二五番

漢法キモの靈藥
醫藥で治らぬ者は呑め
腦病に猿の頭 一月分二十六圓 十日分十圓
心經痛は猿の肝 一月分一百四十圓
肺病に川獺の肝 二十日分二十四圓
胃腸に熊の肝十匁八圓
右四種は靈藥として絶對に保證す前金送料不要代金引換に應ず
日本獸膽一式林田總本家出張所

驚くべき卓效ある
理學的療法 湯熱自働電氣
専賣特許 湯熱治療機
◎大阪大學病院實驗推奬
▲現代科學の發達は數百年來閑却されゐた、學の力「自然の治療力」に歸れと教へて居る、能の醫學に一大光明の道を開いたその理學療法中最も大切なものは濕布冷温罨法で…
湯熱治療機と稱し驚くべき新發明の治療器は湯熱治療…
神經痛、リウマチス、婦人病、肋膜炎、喘息、打撲、腰痛…
合資會社 湯熱治療機商會
大阪市東區備後町…

本欄特別廣告一手扱 大阪平野町二 第一廣告社

◎アルボース懸賞當籤者發表

六問題解答

●石鹸包紙 効力の數、五、使益の數、七、九日五の數、八、一
●〇〇の種 効力の數、三、使益の數、六、九日五の數、八、
●解答總數千四百九十一通此の内正解數千四百三十八通不正解數五十三通でした
●今年の探し物は餘り易くて誰れにでも出來るので興味がなさ過ぎた爲めか應募數が非常に少く昨年の百分の一もないので賞品八千の内が六千五百六十貳個もあまるこゝになつたのは誠に遺憾のことでした
●大阪朝日每日兩新聞社員立會の上前記正解數千四百三十八通の内より壹等五十名を抽籤し殘千三百八十八通より貳等百五十名を抽籤し殘千貳百三十八名の正解者は無抽籤で三等入賞となりました
●左に壹貳等當籤者の御姓名を發表致します三等は廣告を略し當籤御通知し壹貳等さ順次郵便で御送り致します

一等（拾圓復興貯蓄債券）五十名

【東京市】坂巻一郎【東京府】高原一三、杉浦誠六、林佐太郎【大阪市】山市太郎、瀬藤重一、水野久藏【大阪府】阪本巳之助、屋葉アイ、稲成瞳吉夫【神戸市】山上眞治【和歌山縣】岡本寅吉、岡本喜富【三重縣】大井しす、野呂源之丞【滋賀縣】邑井道子、遠藤敏子【岡山市】岩原雅子【愛知縣】三浦武雄【石川縣】木村健壽郎【名古屋市】伊藤道【廣島縣】黒川一雄四郎【山口縣】河村忠甫、椎木正雄【岐阜縣】住彦造【茨城縣】阿部嘉一司【福島縣】桑島清人【栃木縣】菊地探林、菊地トミ子【群馬縣】松井弘野寺德馬【山形縣】池田善三【新潟縣】五十嵐彌作、江端ヌケチ、齋藤大勝【青森市】尾形奧吉【福岡縣】荻原虎夫【佐賀縣】山口嘉牙二【熊本縣】桑原マト、村上榮倉【宮崎縣】長友伊豆男【北海道】横山茂子、飯坂キロ【臺灣】三井孝容【朝鮮】鄭斗鉉、坂本鹿男、山上ソト

二等（五圓復興貯蓄債券）百五十名

【東京市】村上咲子、竹田信次、櫻井重夫、小田喜一、小林正義、木村龜造、山本央、矢口高治、西塔彦次郎【東京府】熊谷英男、興津正夫、清水靜子、井上ツル子、森竹菊次郎、沖實、西田留吉、相原悦二、富田德輔【大阪市】菊屋富美子、濱田重造、瀬藤致郎、匠秦吉、藤田茂一、多田良明、荻原美須、高橋松田松太郎、和田菊子、吉田由吉、松尾佐平、川村敏一、小谷義吉、森武雄【大阪府】多田明、西田喜一郎、北尾久一、進藤トキ子【京都市】阪口恒次郎【京都府】堂垣乙次郎、曉見義一、秋田信利、角井數吉【神戸市】多聞堂商店、宮下龜藏【兵庫縣】鈴木秀一、戶田はやみ、深井田伊三郎、宇野八重子【奈良縣】上田玉紳子【和歌山縣】濱田茂、岡本次郎、高野矢倉英之助【三重縣】今井重一、森本喜三郎【名古屋市】西澤源藏【愛知縣】淨木幸子【岐阜縣】不破啓治、神田信造、山口吉太郎、田中新太郎、垣内幸男【石川縣】南君子、小谷定次郎、和田正太郎【鳥取縣】英【島根縣】黒味十力、千原爲吉、渡邊胡五郎【岡山縣】不破土武、渡邊俊男、小林堯、片桐幸助、石井マサナ【廣島縣】結城豐太郎、後藤まさる、赤名庵次郎、岡光彦、上河丈二【山口縣】山口はな、佐々木栗、上田クラ子、新道重治【德島縣】新盛篤房【高知縣】片岡仁助、郎、曾原淨二郎【埼玉縣】松本高橋喜英【靜岡縣】池谷文觀、本多信夫、赤堀正雄【神奈川縣】田中次口、長吉【千葉縣】森田武夫【茨城縣】水島佐一、新妻三郎、小沼貫正雄、片倉五郎一、北條マサ子【栃木縣】楊光男、岩瀬すい【群馬縣】三井三郎、飯島きく子、大竹榮藏、松本熊太郎、山田豐郎、浅田耕【福島縣】佐藤楠一、桑島清人、安部榮、藤原カツミ、石川志吉、山田あさ子【宮城縣】伊藤武夫、佐藤トシ子、中村庄平【長野縣】日瀬カネト、小林薰信、淺井光子【新潟縣】高野寧之、志田源一郎、矢田德藏【岩手縣】後藤誠一、鈴木清之丞【福岡縣】原勝己、原勝己【佐賀縣】大串定男、古川太郎【熊本縣】白木康次、北島又美、橋本平吉【鹿兒島縣】榎本正一、榎本清子、元島ハナ子【宮崎縣】大峰鐵、植村悦教【大分縣】仲崎八十吉【北海道】西徹、竹岡愛作、高橋辰藏、小野寺鶴雄、小塵義松、岩瀬敏子、奥田ミツエ、若松源三郎【臺灣】梅林肇子【滿州】桂善吉

愛闘 (38)

山田勇雄作　多田毅三書

悲戯（一）

「箱根へ行から、宮の下の一泊もいゝからね」

と三原はもう一度無雑作にいつた。

「でもあなたは、そんな日がないと仰しやつたぢやありませんか」

と玉枝はひどくうろたへた調子で、訴へるやうに

「突然箱根行きなんて、あたし困つちまうわ」

「困ることはないぢやないか、その位の都合をつける餘裕はあるだらう」

「だけどあたし泊るつもりなんかもつともしてゐやしませんもの」

と自分でも思はず聲をはづませたことに氣がついて、急に玉枝はあたりを憚るやうに

「それに、今夜は東京にいろ〱用事があるんですよ」

「横濱の家へ電報を打つて置けばそれでいゝぢやないか、一晩くらゐどうにかなるさ、俺でさへのつぴきならないところを、都合せるんぢやないか」

と三原は一向頓着なく、太い眉に薄笑ひを浮かべながら押かぶせるやうにいつた。

「困つちまふわ、泊る用意なんか何もしてないんですもの」

「用意なんか、何がいるものか、そのまゝで澤山だ」

三原はあくまで強ぎめにさういひながら、ボーイを呼んで勘定を命じた。

不意に暗やみへ突き落されたやうな氣持ちで、玉枝は當惑を感じながら、三原の顔を怨みらしく白眼んだ、

「でも、あなた――」

とまだ何かいはうとしたが、つぎ足すのにいゝ言葉が出ないので、ぢり〱と堪へられないやうに身顫えした。

その時、目前の食卓に背中を見せて、いままで二人の對話を聞いてゐたはずの木島が突然すつくと立ちあがつた。ぎよつとして玉枝は目を見張つたが、彼は二人のゐる方には見向きもしないで肩を聳やかしながら、勢ひよく食堂車を出て行つた。たしかに憤激に燃えてゐる木島の氣持が、その瞬間に食ひ入るやうに玉枝の混亂した腦をついた。

（何といふ皮肉な悪戯だらう）

玉枝は口には出さないが、さうした心持でいつぱいになつた。そして今朝、隣で木島が、離れ難い離れがたい感情から、突差に稚拙行を提議したりしたことが、ひし〱と悔まれて、今更那労であつた男の技巧に泣きたいやうな氣持になつた。

「ちつとも名案ではありはしない」

と思はず玉枝が小聲で自分を備ひ「悧口をぶつ〱いつてゐるんだい」

勘定をすませた三原は、さういひながら玉枝を促して立ちあがつた。不満で全身がはち切れさうになつてゐる玉枝もつゞいて立たないわけにはいかなかつた。

木島とは反對に、一等車の座見に陣りながら、前に立つた男の頑強な體軀を、玉枝はじげ〱と睨詰て、むしやうに憎いものゝ如く思はれた。

クッションにどつかと腰を下した三原は、得意さうに葉卷を咬へて煙を吹きながら、にや〱と笑つてゐた。玉枝もすぐその隣の自分の席につくことはついたが、なるべく三原の膝から離れたところに、捨鉢的にからだを投げ出した。槽の花がこぼれた様に、艶麗な姿が、乘客の少い一等車の中にほしいまゝに咲き亂れた。

「宮の下の富士屋に電報を打つて置かう」

と獨斷的に三原はさゝきめて、列車ボーイを呼ぶと電報を頼んだ。

悉が腹立たしくてならぬ玉枝は、それには返事もせずに押しだまつて、そつと唇を噛みしめた。そして全體どうしていゝのか自分にもすぐには考へがつきかねた。

紙上病院

讀書と頭痛

（問）私は二十歳の商業青年で勤務の余暇は殆ど讀書でぶつとうして居ました、所が四五日前より長時間の過勞に腦を痛め目後讀書の際になると必ず頭痛を來たし眼が重くなるのです、神經衰弱の前兆でせうか（心配生）

答＝どんな物でも使つてばかりしては何時かはこはれます。まして腦は精巧な器械なのですから殊更いたはらなくてはなりません。必ず休息の時間をおくことを忘れては成りません。

肋間神經痛

……場合は勿論神經衰弱の證徴ですから今の間に腦を休養をすれば直になほります（總督府醫院神經科久保博士）

（問）私は肋間神經痛で久しく土地の醫師の治療を受けてゐるが少しもなほりません、この病氣は治るものでせうか、不治とすれば放つて置けばどうなりませうか（陣川一讀者）

答＝普通の手當てでよくならない様な神經痛は他に特殊の原因があると思はれますからよく診察した上でないと御答へ致し兼ねます（總督府醫院神經科久保博士）

絶對禁慾

（問）當年三十歳の男子ですが絶對の禁慾生活は健康上差支ありませんか（仁川山手町井上）

答＝差支ないといふ結論になつてをります（總督府醫院神經科久保博士）

毎朝勃起

（問）＝三十歳の男ですが毎朝下の物が勃起します差支ありませんか（仁川井上）

答＝それは生理的の現象に過ぎませんから更に御心配は御無用です（總督府醫院神經科久保博士）

連想と空想

（問）二十四歳の男三年程以前盛んに小説を讀んで自然と空想にふける様になりました、今日では少しの事もこれを種々連想する様になり悪い事を思つた時などは自然と涙が出る事がありますが、神經衰弱の一種かと思ひますが自宅療法が御座いましたら御教へ下さい（空想家）

答＝生活法を一變しなければ駄目ですそれとも精神修養で行く外ありますまい此の病氣は氣でなほすに限ります（總督府醫院神經科久保博士）

女の精神異状

（問）二十八歳の女毎日坐つて勤めず自分の湯卷も洗濯せず人の好意も悪く取り猜疑心深く風呂にも行かねば薬も全然飲まず言語に間違ひなく氣狂ひにもあらざる如くすでに三年何病にて如何に致したらよいでせうか（南大門通り内田）

答＝精神病があるに相違ない様に思はれます一度入院させて様子を見る外仕方がないでせう（總督府醫院神經科久保博士）

カラ子を産む

【問】私は二十歳の女です、十八歳の時女の子供を生みましたがカラ子と申しますか水が下らず三日もかゝつて、ほんとうに困りました、そのため今に大した仕事も出來ず子供は九ヶ月目に病死しました、たゞ今二回目の姙娠で六ヶ月目です、やはり今度も三日もかゝらねば生れずカラ子でせうか、また五ケ月目頃から大變咳きますが差支ないものでせうか（沙里院池田）

答＝概して初産は子でなくても長びいて苦しいものです二度目からは比較的容易です、姙娠五ヶ月になれば咳くのが普通ですから差支ありません、から子は毎回繰返すものであるとは申されません（産婦人科二宮博士）

産後の下り物

【問】産後三十日になりますが未だ下り物が止みません、心配ないものですうか（旭町山本）

答＝産後下り物が長く續くのは子宮の收縮が悪いからですその原因は色々ありますから確な診斷によつて治療すべきです（産婦人科二宮博士）

産前の慎み

【問】私は姙娠すると平素よりも慎しみがなくなります、胎兒には支障ないものでせうか、何ヶ月まで差支ありませんか（江陵郡富田）

答＝余り頻繁にやつたり又ははげしくやることはよくありません殊に三四ケ月までは流産し易い時期ですから余程注意を要します、それから十ヶ月に入り分娩期日が近くなれば絶對に性交を避くべきです（産婦人科二宮博士）

聯珠必勝法 (60)

十反對ノ其三

廿迄

㉖い八㉗迄㉘ヲ㉙止ヘ

ろ㉚㉛は㉜ヲ㉝止ヘ

乙㉞㉟にノ順

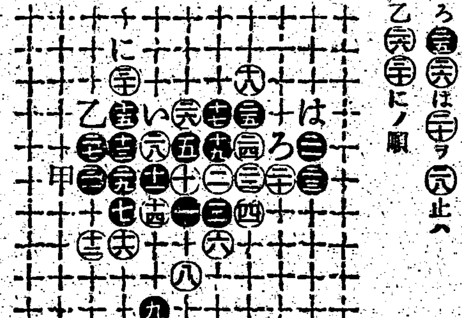

讀者らん

▲選擧運動者諸君よ、諸君が若し眞の愛市運動者ならばどうかあの當府支廳先たる南大門の見苦しき貧弱立看板を除けられよ（佐々木生）▲鐵道局員の妻ですが鐵道官舎の御方で御仕立物さして下ざる御方なきや（白楊町阿部商店裏松田）▲鐵道局員の妻ですが和服の仕立をさして下さる方はないでせうか心切且低廉に（府内西四軒町百〇六番地藤井）▲明治三十一年文部省令第七號第一條若くは第二條を御教示下さい（御たづね生）▲石版印刷を研究したし夜間六時から十一時頃まで無給料で職工同様に使つて下さる方なきや（希望生）▲支那語を夜間教ゆる所なきや（尋ね生）

本誌 掉尾の大活躍　雜誌界空前の大盛況　五刷重刷又重刷

文藝講談 十二月號

◎珠玉　三上於莵吉
◎兒雷也道行　平山芦江
◎妖女亂舞　甲賀三郎

文藝講談 十二月號

◎儀間の浦波　安藤靜花
◎女警護持院ヶ原　志摩沙羅夫
◎詫びる　間宮茂輔

文藝講談 十二月號

◎奇しき處女　澤田撫松
◎月光曲　木蘇穀
◎養蜂場の親娘　津村京村
◎彦左の眼鏡　生田蝶介
◎戀を燃む　島東吉
◎キネマ女優を買ふ話　池田義信

文藝講談 十二月號

其他讀物數篇滿載
定價僅廿五錢（送料二錢）
東京市本郷區團子坂町十六番地　ボケツト講談社發行
振替東京四七九四一番

驚クベキ特効藥
酸素丸
醫學界ノ大家ローランソン氏ノ説ニヨレバ吾人ノ疾病ヤ老人性變態ノ原因ハ内分泌腺ノ變性カ又ハ機能不充分カ乃至ハ内分泌腺ガ有害作用ノ産物ニ侵サレテ變化ヲ來スニ因ルモノナリト云ヘリ、卽チ内分泌腺トハ生殖腺、腎臟、肝臟、甲狀腺、胸腺、腦下垂體、等ノコトニシテ是等ニ障害アレバ卽チ左ノ病症ヲ現出スルモノデアリマス。

腎臟病、心臟病、神經衰弱、一般衰弱、貧血、血の道、子宮病、産後の諸病、ヒステリー、月經不調、月經時の疼痛、尿道狭窄、慢性淋病、慢性消渇、常習頭痛、常習肩の凝、糖尿病、胃病、淫萎、咳喘、便秘又ハ眩暈、バセード氏病

價ハ七日分一圓、十五日分二圓、三十二日分四圓、送料ハ右ニ十九錢、廿五錢、廿八錢、代金引替ハ御謝致シマス。
南滿洲本溪湖
酸素丸製造元　中西亮
振替大連三四五三番

絶對品質本位
竹鶴　吟醸
サスガ
發賣所　京城　嶋屋酒商部　奉天

咳止の藥
セキトメ
ボンボン
感冒其他の原因でセキに苦む人。舞臺に上る人。演壇に立つ人。競技に出る人。登山する人其他音樂家
などに過去二十年來非常な御愛用を受け咽喉を和らげ咳を止め、音聲を美くし、息切をふせぐの奇効を賞せられ御衛生の藥物配合決により菓子の如きおいしい藥として老人兒達にも歡迎せられ絶大の御用命を蒙ることを玆に謹んで拜謝致し、併せて倍舊の御愛用を御願致します
定價　三十錢　六十錢
御注意　近來外形まぎらはしい僞物があります「和光堂のセキトメボンボン」を名指て御求め願ひます
大阪市東區南久太郎町二丁目　株式會社　和光堂大阪支店

昔も　今も
大阪髙津表門筋
効能で賣れる
七ふく　ひゑぐすり
効能　逆上を引下げ便通をよくし梅毒其他諸毒を下す
本家七ふくや伊藤長兵衛
振替大阪九三七・電南二七九

味の素中瓶大賣出し

時間の節約宣傳

繁雜多忙の現代生活にとつて不經濟な時間、無意義な時間程苦痛を與へることはムいません弊舗は今回主婦様方のお臺所に費される無駄な時間を悉く省き短時間の中に餘裕綽々とお料理の出來る美味、經濟、重寶の世界的調味料味の素の中瓶大賣出しを行ふことに致しました。本賣出しは洩れなく景品を添附してムいます。別項規定御高覽の上賣切れぬ中御買求め下さい。

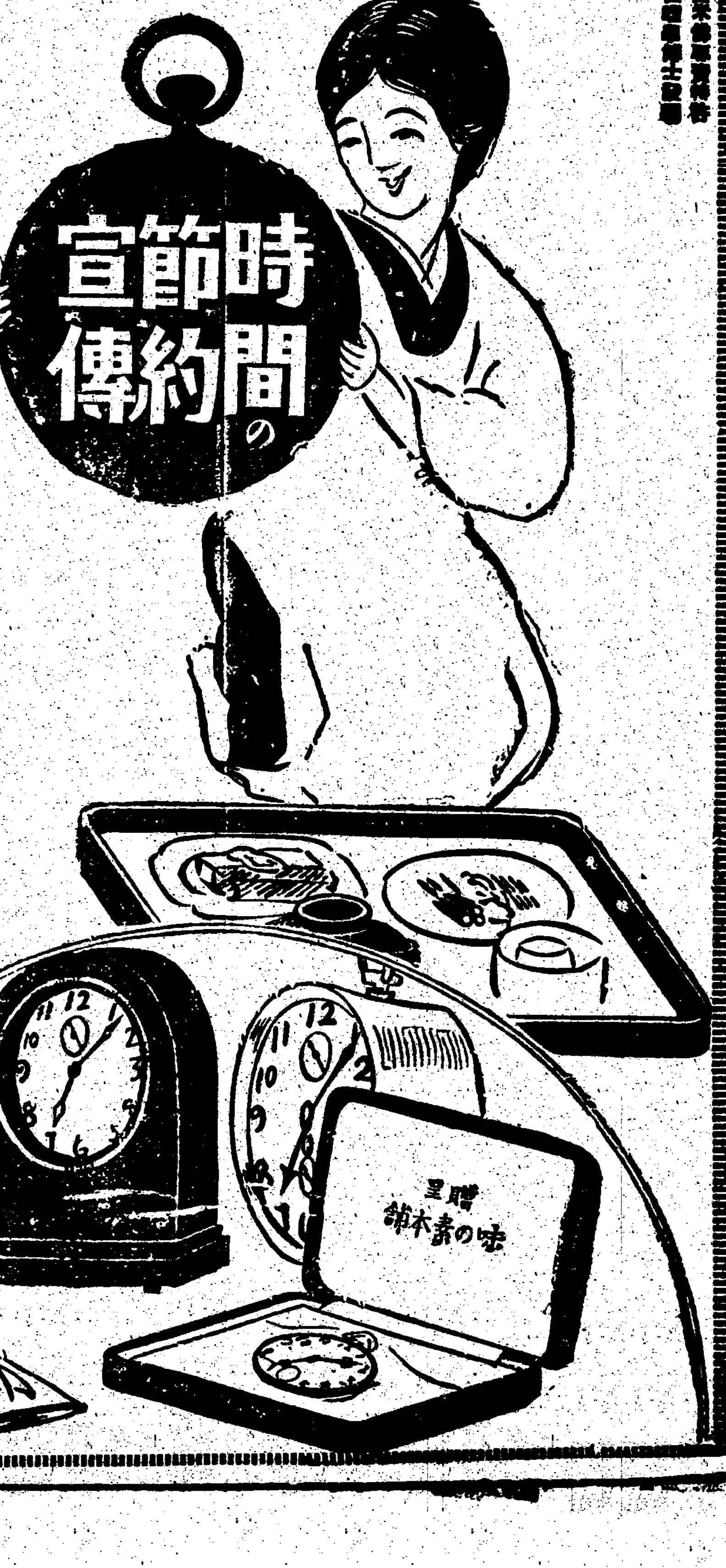

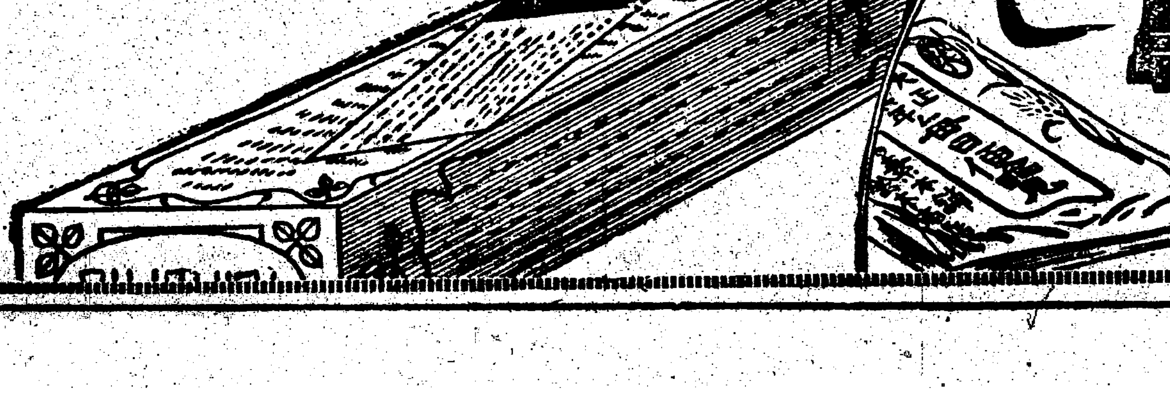

景品種目

特別景品
壹等　懐中時計　五百個
貳等　美術置時計　壹千個
參等　めざまし時計　五千個

一般景品
特製　大正十六年毎日便覽　七拾貳萬冊
中瓶壹本につき壹冊宛洩れなく紙函中に封入して御座いますから御買上の節必ず御改めを願ひます

賣出規定
一、數量　味の素中瓶　七拾貳萬個
此中瓶には特に御目印のため紙函の裏面に賣出規定が赤色で印刷してムいます。
一、區域　日本内地　臺灣　朝鮮及滿洲
▽目下賣出し中

引換規定
特別景品壹等　貳等　參等は引換券が何れかの紙函に封入してムいますから紙函を御開きになる時御注意を願ひます。若し引換券が紙函内に封入して御座いませんでしたら其れは特別景品にはお當りにならなかつたものと御承知を願ひます、引換券は御郵送下さいますれば直に現品を御送り致します、
引換期間　大正十六年十二月末日迄とし其以後は無効と致します
宛名　東京市京橋區南傳馬町一ノ十二　味の素本舗鈴木商店特賣係宛

宮内省御用品
味の素

京城日報　夕刊

今明日の活躍で愈よ天下分け目
白熱して來たけふ迄の狀勢
京城府議戰一瞥

府議各候補のうち中央部に活躍せる候補の狀勢は既報せるが龍山その他の各内地側候補の狀勢は十八日は左の如くであつて、同夜および十九日は白熱せる運動が行はれるので更に大變化を來たす模樣である寺尾猛三郎氏は府議として初度の立候補なるも從來學議として相當の經驗あり、殊に漢江一帶の公認地帶は固く結束しをるの感があるので地盤の二百四十票は幾分伸縮、河合氏に投ぜらるるもなほ余裕あるものの樣である、しかして同氏の關係せる土木建築協會をはじめ甲子俱樂部方面も後援してゐるので當選確實なりと見られてをり、鷹任猪三郎氏は練兵場方面の五十二票は確實得たるものの樣であるが少數なので他方面の散票をうるに

腐心し てゐるが苦戰中であるもの、樣であり、富井豐太郎氏は元町二三丁目大島町方面を地盤とし大村百藏氏とその地盤を協定し專らその區域内の結束に努めてをり、公認町の二百票にその他の散票を合すれば當選圏内と見られ、大村百藏氏は富井氏と協定成り元町一丁目を公認區域となしこの票百五十六および中央物産係を中心として南米倉町百五票合計二百五十六票あるが、南米倉町は果して豫想通りの得票あるか

疑向で あるが當選圏内と觀測されて居る、河合治三郎氏は古市町、龍山鐵道局、吉野町、運輸業者などを地盤となしてゐるが確實なる一定の地盤なく、鐵道には八十票あるも、これをいくばく確得するか疑問であるが、運送業者は一致して同氏を後援し運動をなしてゐる果して如何な成績を擧げるや問題である、成松綠氏は青葉町、吉野町三坂通岡崎町を地盤とし同地方に勢力ある佐藤虎次郎氏の後援の下に極力地盤

固守に 努 又若草町方面は鈴木竹次郎氏の後援で勢力め得たので相當樂觀しうる狀勢である、肥塚正太氏は三坂、吉野町方面を除く旧大門外一帶に猛烈なる運動をなしてをり當選確實なり三土豐氏は並木町、光熙町一部、四軒町、新町一帶の東部殘殿に年來勢力あるので附近住民の信望厚きも初音町方面を成松綠氏に蠶食され、高木派また同方面に運動をなし新町方面もまた分裂してゐるので得票の範圍減縮の感あるも現府議としての地盤と同樣なので當選圏にある事勿論であり、山崎伊藏氏は永樂町二丁目、櫻井町一丁目、若草町によつて推擧せられた關係上地盤かたく二百卅余票あるが、他候補の侵入もあるので目下折角固守に努めてゐるが始めての出馬としては頗る健鬪なるもの、如くである

市立大學の設立を認む
近く文制審議會に附議
文部省議で決定

【東京電報】多年懸案となつてゐた大學令を改正して市立大學を認める件と道府縣立の外に市に對しても師範學校の設立を許可する件は文部省で調査考究の結果この程省議決定するに至つたので、いよく今月下旬か來月上旬に開かれる文政審議總會に附議する事になつた

特別大演習御陪觀の李王殿下

×印李王殿下左鈴木參謀總長其他は外國の觀戰武官等

海外ニュース

國際競技
次回は和蘭で

【華盛頓十七日發電】國際オリンピック委員會亞米利加代表チアーレスのセリル將軍は次期オリンピック競技會は一千九百二十八年七月和蘭のロッテルダムにおいて擧行のことに手筈が調つた旨發表した

呉の國民軍討伐
後事を曹錕等に托して

【北京十七日發】馮玉祥は呉佩孚の勢力失墜に乘じ長驅陝西省より河南を攻略し湖北の南軍と連絡を圖る第一步として包頭より寧河に來り國民軍の大部隊の出動準備に着手した一方呉佩孚軍は陝西に侵入せる國民軍の鋒先鋭き爲め其一部隊は激闘方面に驅逐せられ河南の危機迫れるに當り後事を曹錕靳雲鵬に托し近く自ら三萬の兵を率ゐ國民軍討伐に向ふこととなつた（寫眞は呉氏）

張氏の盛宴
各省代表招待

【天津十七日發電】張作霖氏は各省代表との豫備交渉を終り十八日より各省代表の正式會議を開く事となり盧永祥、吳光新兩氏を本會議の最高顧問に推聘した倫張氏は週日各省代表を招き盛宴を張つて居るが張氏が主催者となりこの種の盛宴を張つだ事は始めてゞあるから一般の注目を引いて居る

炭坑夫復業
卅四萬八千

【倫敦十七日發電】昨今發坑夫復業を申出づるものが多く十六日は一萬一千名以上復業したこれで今日迄に復業せるもの三十四萬八千六百三十一名に達する

共產黨員續々逮捕

【アムステルダム十七日發電】瓜哇よりの報道に依れば蘭領東印度政府は叛亂を絕滅すべく引續き努力中でありこれまでの處共產黨員四百十五名逮捕されたその内英領印度共產黨幹部もあると

研究會は逃げ腰
政府でも見限る
水野子から絶縁を通告す
問題は政務官の去就

【東京電報】相次ぐ問題、次いで松島遊廓疑獄に關する首相詐欺問題起因し研究會の對政府態度は漸次態度を變したが愈近研究會は研究會の意向が決定して水野子を通し政府と絕緣する旨を政府側に通達したといはれてゐる、しかしてそれと同時に研究會においては水野、伊東兩山、伊東の研究會出身四政務官の去就もやゝ微妙に

論議さ れたがすでに幹部間の意向を表明した以上同時に辭官することが至當であるとの說に對し四政務官は少くとも表面個人の資格において任官したものであるから、個人の意志に從ひおもむろに態度を決定しても可なりとの說あり、特に幹部間において寧ろ大觀してゐるのは水野子の進退問題であつて他の三政務官は或は辭外側を設けて留るとしても水野子は適當なる機會を見て近く辭任すべしとの說が有力であつたとの事である。しかして又一策としては

研究會 出身政務官の進退によつて内閣動搖の因をなしその責任を負ふことは會の將來にとつて不利であるからこの際ず佐竹、溝口、伊東の三政務官を辭職せしむ水野氏はむしろに機會を待つて辭任した方が當を得てゐるとの論もあり、未だ政務官の進退に對しては政府に對し何等確定的の通達をしてゐない樣であるが政府としてはすでに四政務官の辭任問題は大體豫期した問題であつて殊更に小策を弄する

必要は ないといつてゐるが研究會の將來の態度に對しては相當重視してゐる

聖上御容態益々およろし
東宮妃殿下とお揃ひで十八日御見舞遊ばさる

【東京電報】聖上陛下御容態はその後ますます／＼およろしく國民等しくお喜び申す處であるが御孝心深き東宮殿下には妃殿下御同伴にて十八日午前十時東京驛發にて葉山に行啓陛下御病床に親しく御見舞あらせられたなほ照宮は寒氣激しき爲御同伴を御見合せになつた

四大臣葉山へ伺候

【東京電報】宇垣陸相、幣原外相、岡田文相、安達遞相は本朝十一時半東京驛發列車にて葉山御用邸に伺候聖上陛下の御病氣を御見舞申上げた

國境に冬は來れり
匪賊團は自然消滅
國境住民の深甚な同情と支那官憲の徹底的援助

伊集院生

【三】

暴虐なる匪賊の魔手にかゝつてあえない最後を遂げた警官やその家族若くは良民等の無念をなぐさめる爲に奮起した警察官は義憤の勢をもつて對岸の匪賊討伐を繰返した、その苦心むくひられて今日までにうち果した賊の數百名を越え彼等の氣勢を挫くこと大なるものがあつたその都度手に歸した夥しい戰利品は谷第一線の警察に保存されてゐるがそれによると匪賊等は概ね舶來入りの要銃或は多服に藏章をつけまるで軍隊式にしてわかからか警官の眼をたぶらかす爲にことさら警官の服裝に眞似てゐるものもある

○

滑稽であるのは警官が賊のめじるしを避けんが爲に各服の上へ白服をかけると賊も直にそれにならひ警官がカーキー服にきかへると直にまたそれを眞似るといつた調子で彼等もなかく／＼ぬかりがないしかし衣食十分ならぬ彼等のことだから一々警官の後についてゆくわけがない、困りぬいた末黑と白との地を裏表につけ一着で二着分をつとめやうといふずるい方法を講じそれを實行してゐるものが多いのである

○

窮すれば通ずるとでもあるか一面彼等が如何に窮迫してゐるかをそれによつて窺知することが出來るのである

○

第一線で最も危險地帶である楚山警察管内では昨年まで對岸に巢くふ匪賊の集團から頻々として襲擊を受けたものである、この結果同署では同年多大の死の討伐隊を組織し對岸の支那地なる賊の巢窟に向つて不意の襲擊を敢行した、そして猛烈な戰ひの後匪賊四十二名を射殺し夥しい武器を押收して引あげた、また昭川警管内では數年前から數名の同一匪賊に惱まされてゐたが昨年住民の應援を得て狼林山に籠もつてゐた賊の巢窟を衝き一擧にして一團の者を全滅せしめた

○

かくして多年國境を脅威として暴虐をふるつてゐた匪賊等はわが警官に追伏されて逐次その影を失ふに至つたのである、近年國境一帶の住民が警察官の立場に深甚の同情を擁りその我き使命をよく理解して心底から警官のため盡くすやうになつたことは何よりもよろこばしいことである、また一方には對岸の支那官憲がわが警官に對し好意を寄せ匪賊討伐にも少からぬ援助を與へて其自然消滅の外なき狀態に陷つてゐるのである

○

滿浦鎭に新任者すると對岸支那の輯安縣知事劉文成氏はわざ／＼滿浦に來つて淺利局長を出迎へたのであつた、その夜滿浦の宿においては淺利局長主催の宴がもうけられ劉知事を招待して歡談の一夜を送つた、淺利氏の懇篤なる挨拶に對して劉知事は心底より誠意を披瀝して厚く禮をのべたさうだ

○

淺利局長は對岸第一線にける第一夜をかく有意義に送つたのであつた自支交歡の機會に當てやうと豫期せぬ所であつたが明るい日は劉知事の切なる希望を容れて對岸の通溝を訪問することになつた

新嘉坡に浮船
愈よ建造に決定

【ロンドン十七日發電】英國海軍省はいよ／＼シンガポールに浮船渠を建造するについて船渠を各部分に分離してシンガポールまで運搬し同地に到着の上改めてこれが組立を行ふことに決定した模樣であるなほ最初の浮船渠が竣工をみるまでには約三年を要する豫定であると

新嘉坡軍港案
廢棄の論評
デーリーニュース紙が十七日社說で說く

【ロンドン十七日發電】デーリー、ニウス紙は十七日の社說において左の如く論じて居る

◇

英本國政府は新嘉坡根據地計畫に關して財政的窮地に陷りはせぬかの點で益々不安の念を深くしつゝある、同根據地建造費に就ては政府は海軍方面の一千五百萬ポンド說を繰返してゐるが過は全く空想に過ぎぬ同豫算に就ては最大の限度の計算をたてる事さへ出來ないのである

◇

右數字は附屬物を除いた船渠の建造費に過ぎず燃料軍需品軍隊の維持費其の他雜費を計算の中に入れぬものである、而も之等施設は英海軍當局は重大關係即ち日英同盟を失ふまでは認めなかつた假想敵の脅威に備ふる目的に必要のものである

◇

吾人は英政府に對し限りある財源を有する各自治領に備ふるよりもかしこき負擔輕減法は新嘉坡案をすつぱり削除せばよいではないか、首相にして若し斷行廢棄の勇氣あらば或は海軍々令部長ベアテノ元帥の辭職を早める事あらんも納稅者一般の稱贊を博すべきを保證する

大演習の主眼は
新兵器の演練
今後の戰術上に一新紀元を劃す

【佐賀電報】今回の大演習の成績は第一に敏速なる器械化の演練といふ主眼點において大體成功したものと目る事が出來る。しかして部分的に見れば新兵器の演練即ち飛行機、高射砲、高射機關銃、戰車無線電信等の指導方法やその他の練習が特に完つて見へたこの結果今後は新兵器が今度の樣な裝備即ち一方に戰車高射砲がなく他方には戰鬪機がないといふ樣な裝備の演練が盛んに行はれる事とならう攻擊の成績は實際兩師團とも攻擊占領において前線まで進みのない程よくやつたから、一寸甲乙はきめられないがしいていへば第一日における北軍の唐津方面の險路進出に後れたため先設隊が苦戰し展開に困難したことによつて北軍戰線が少し敗軍に努るであらう統監殿下の御講評も恐らくこの點にあるのではないかと拜察される

あすの天氣（十九日）

大陸高氣壓は南にくだつて支那中部から朝鮮にひろがつて來たから天氣は一般によくなり寒さもゆるんで來た明日も天氣はよく少し暖くなる

豫報は　晴一時曇

溫度			
十八日正午	六、四	（華）	四三、五
十七日最低	〇、〇	（華）	三二、〇

會

▲京城藥業組合總會　京城藥業組合では來る廿四日午後二時半より京城商業會議所會議室に於て通常總會を開き十五年度の庶務會計報告及び役員の選擧を行ふ由

人

▲綾田豐氏　東拓土地改良部技師長）十八日夜全北古阜水利組合へ
▲森岡軍司令官　廿二日午後七時滿列車で赴任
▲島原一銀支店長　廿二日頃歸城
▲伊藤祐彦氏（九大醫學部小兒科敎授兼醫院長）十七日入城朝鮮ホテルへ
▲佐分利局長　十七日海路で上海に向ふ（當局者電報）
▲平尾壬五郎氏（遞信局監理課長）十七日夜東上
▲石橋正平氏　買士雅氏（門鋼鐵道重役）十八日朝鮮ホテルへ
▲千田良雄氏（全北道技師）同上
▲西脇健治氏（西脇銀行重役）十八日天津へ
▲デラ、トルレ、デイ、ラバーニャ伯一行　伊國大使、夫妻及令嬢と十一日東京を各地に寄り近く來城
▲戶田鐵道局理事　十八日成歡へ即日歸城

對山線

若槻首相が又病氣した。特命總理が過ぎたのか、心配が多くなつたのか、さうでなくとも總理を長く勤めて健康を保つものは少い。

◇

西園寺公や寺内伯のやうに兵隊で鍛えた身體でも弱つた。

◇

一體日本の總理大臣は忙し過ぎる。何か忙しいかといへば人に逢ふのが忙しいので朝から晩まで面會客が絕え間がない。寺内伯などは晩の八時頃まで夕飯をたべぬといつてゐた。

◇

浪人してゐるうちは余程の名士でも叙しがる程で、一朝官につくと押すな／＼だから妙なものだ。藤澤首相閣下でも大變な客だといふ。勝負にその客のなかには字を書けの、娘の婚禮に出てくれのと、大して懇意でもないものにまで纏はれるといふ始末

◇

精力絶倫の原氏も日曜には必ず腰越に避難したものだが、若槻氏は丹念やる位でよくからだが續くと思つた。もう待合政治の必要もなささうだから、精々養生するがいゝでせう。

◇

濱口さんの健康狀は樂天主義だといふ。政治はもうさきの總理大臣で最後の御奉公と心得てゐるなどとわざ／＼斷るあたり、成る程樂天家だと思ひます。

◇

片岡藏相が井上準之助氏を招いて金解禁に對する意見を聞いたさうでは遺言狀をかく積りだな。

◇

朝銀副總裁をやめた木村淸四郎氏を勅選に推すとの說がある。是非さうするがよい。役人なら小僧に毛の生えたものまでなつてゐる。

◇

朝鮮に最初のプロレット、カルト團體が設けらる。プロカルでもブルカルでも構はぬ。より退いて修養せよ。

◇

若槻具張といふ公爵の隱居が賭博で檢擧された。秦を亡ぼすものは秦、六國にあらざるなりと昔の本にもある。

謝近火御見舞　印刷　名刺　自ゴム印彫刻　京城府明治町（交番ノ前）　青木啓輝堂

謝近火御見舞　明治町一丁目　新明旅館　電本二七六八番

謝近火御見舞　路看板製作　京城府明治町一　ペイント工社　丸熊吉　電本三九一七

謝近火御見舞　東京　大阪　美粧倶樂部　京城支部　電話三七一七番

謝近火御見舞　辯護士　平井澄夫　京城府明治町二・高峰ビルディング　電本三一二七

謝近火御見舞　表具師　京城府明治町一　佐藤卓二　電本三九六二

謝近火御見舞　御料理　末廣　京城明治町一丁目　電話本局一六六二番

謝近火御見舞　洋服裁縫　京城明治町一　北谷商店　電本一九一九

謝近火御見舞　京城明治町一ノ五九　朝鮮火災海上保險株式會社

謝近火御見舞　卸小賣　無線電話器　輸入　日獨洋行　京城府明治町一ノ五九　電話本局五六九番

謝近火御見舞　株式會社　日本電報通信社　京城支局

謝近火御見舞　合資會社　日本商業通信社

謝近火御見舞　京城明治町一丁目　赤玉嵐一心堂　鍼灸療院

十八日午後一時近火の際は早速御馳付け消防に御盡力並に御見舞を辱ふし難有御厚禮申上候　瀧川銃砲自轉車商店　瀧川靜江　京城府明治町一丁目　電話局長三〇二番

謝近火御見舞　大福海上火災保險會社代理店　信託　公益　岸半三郎　京城明治町一丁目　電話本局三八六二番

謝近火御見舞　京城共同株式會社　中村寛治　京城府明治町二丁目・電話本局一〇〇八番

謝近火御見舞　齒科器械及材料直輸入　合資會社　滿鮮齒科商會　京城明治町一丁目・電本二〇四九番

◎各種肥料　◎養鷄餌料　創業大正年　釜山府池ノ町電車通り　◎製肥工場牧之島　今城友吉商店　長話一二八

ホリウッドのクラウンプリンスとして大歡迎してゐる

◇チヤツプリン(二世)が初めて映畫に現れる事になつて中宅の庭で撮影した。父さんのチヤツプリンそつくり目尻を下げて大よろこび歡迎すきのファン連中は

◇十五日午後七時頃仁川府外里八番地大田方においてその金五圓を窃取されたとの訴へにより非常線を張り大捜索を開始し二名の容疑者について取調べた處、當日各所にて飲食の結果盗みの罪へをなしたる事判明大目玉を食つて引下つた。

◇國家の道路警察より懐中時計を窃取し大同江に捨てた事をも自白し、小切手は主人がいつも金高の書いた紙切さへ持つて行けば幾らでも金が貰へるから自分も書いて持つて行つてみただけだといつてゐる

◇去る四日仁川府外里七十番地阪多田三郎方に一支那人が來て寶石二十個ばかりを預け金十圓を借りて行つたが、後でニセ物なることが判明したので屆出により仁川署で犯人捜査中の處十六日午前

十一時頃府内はいかい中の察犬に生れ仁川支那町賊…官警察署に逮捕取調べの結果犯狀を自白したがこいつは數年前よりアレキサンダー・ルビー・ヒスイ等の二セ物を輸入して欺していたことが判明した

◇漁船が凍り出した今頃の漁船の航行には別段差支はないが例年より四日早いと

◆十九日のラヂオ　一、開宋定　佐田至弘　二、謡曲『綾上』『鶴太鼓』　巽　忠藏　三、義太夫『三勝半七酒屋の段』　四、常盤津

◇けふの公設市場小賣値段　◆男柳七足中中駄一足十八錢◆女柳七二松中中同一足十七錢◆男桐七中中同一足三十五錢◆女桐七二中同一足二十二錢◆小供物柳同一足十四錢◆女名別珍下駄鼻緒一足六錢◆男黒別珍同一足十錢◆小供へ小供物別珍同一足五錢◆小供カツポ鼻緒付除下駄一足二十九錢

けふ高等法院で私刑博士の判決
檢事の上告を棄却し原審の通り言渡

朝鮮少年金明變(三)が果樹園のリンゴを盗み喰つたとの嫌疑で少年の頭部に硝酸銀を以て『盗賊』の二字を烙印した私刑博士ヘーズマーに對する傷害事件は覆審法院で懲役三ケ月三年執行猶豫の判決を下したが檢事から高等法院に上告を提起し去る四日上告公判が開廷引續き今十八日午前十時半に小山裁判長から檢事の上告を棄却し原審判決の如く懲役三ケ月三年間刑の執行を猶豫する旨判決を言渡したがあつた因に高等法院の際により當日被告並に被害者の鮮童人も出廷せず判決の言渡を了したのである。

情状を酌量し執行猶豫が至當
朝鮮の風俗を解し得ないため少年

判決の通り高等法院で檢事の上告を棄却した判決の理由を聞くに被告は自分所有の果樹園の實を鮮童の子供が何時も盗み取るので懲罰した余り金少年が果物を盗み取りにくるのを見つけ午後被告が防がせんとして其頭へ烙印したのであり又金少年の額に未だ盗賊の二字が消えないが被告は硝酸銀溶液の効果が如何に大きいかを充分に知らない醫でもある又被告は朝鮮に來てから未だ日が淺いので朝鮮の風俗を解し得ないため少年の犯罪を冷酷に訴へるよりかその父母と懇談して諒解を得て私刑を加へるのが少年のためによいと妄信したので。その上被告は自分の誤りを十分悔悟し慰藉料等も被害者に二ケ月間の体格を全部出して六百二十圓をお拂ひかつそれがため被告は病院長の職を免ぜられたのである。以上あらゆる情状を參酌し被告に刑の執行を二ケ年間猶豫するのが適當だといふのが判決の理由であつた

メートル宣傳の童謠と童話
三百餘の應募から當選者決定

三越で開催中のメートル展を機として朝鮮度量衡協會が全道各學校に普及宣傳の童謠童話は應募總數三百余に達し總督府度量衡觀察官、小坂鐘路小學校長片岡元町小學校長岡用券普通學校長水下洞普通校長に審査を嘱託し審査中であつたが十六日左の通り入選した旨發表せられた

童謠の部

一等　忠南扶餘郡鴻山普通學校　六年　韓卯學(十二歳)

一　姉さんお嫁に行くときにや　メートル尺をもつといで　姉さんお里に歸るとき　みどりの絹を四メートル　わたしのべべになる樣に

二　姉さんお嫁に行くときにや　グラム秤をもつといで　姉さんお里に歸るとき　氷砂糖を半キロね　母さんのおみやにになる樣に

三　姉さんお嫁に行くときにや　リツトル枡をもつといで　姉さんお里に歸るとき　赤いお酒を二リツトル　笑顔の父さんみる爲に

二等　江原道春川尋常高等小學校　三年　駒井　園子(九歳)

二等　京城元町尋常高等小學校　江種　弘之(十一歳)

三等　京城水下洞普通學校　池　龍(十六歳)

三等　京城女子普通學校　張　潤(十三歳)

童話の部

一等　平南大同郡新義學校　四年　金　如　玉(十五歳)

二等　京城元町尋常高等小學校　高一　久留　菊野(十四歳)

三等　黄海道延白郡金山普通學校　六年　李　漢　永

消防隊の活動——明治町の晝火事

救世軍の紛擾は亂鬪劇で幕となる
昨夜西大門の本營で
鐘路署の仲裁で一先づ解決

朝鮮救世軍の紛擾も十七日午後十時英國士官と朝鮮士官との亂鬪で結局大亂鬪をつけた。救世軍朝鮮總司令官から解職を受けた四十五名は尹守萬外十五名の代表者を選し差なきパンをうるんだ歸挨拶をたが選つた十二名代表は解職士官の爲貯金の要請本月分の給料の給與と來年收穫時までの補助金を要求して

生活費を
要求して引續き士官は免職となつたが文も金もないので救世軍としての關係はあるものとして張寶も西大門の本營の二階に起居してゐたが十七日午後十二名は總司令官トツリー氏に解決方を迫つたが拒絶されたので代表等は相携へて外出し午後十時歸營して見ると

本營の門
を堅く閉して入れないので英人士官四名との間に激しい口論がはじまり結局無理押しに闖入して大亂鬪したので外國人側は斯くと派出所に急報し鍾路署代表者は一まづ外部に出た。一方外人側は代表者等が退出した後に英人士官トーネス外一名が再び門を締めんとして李大吉、李成鎭の二名との間に遂に

神の子に
あるまじきけるの爭鬪が演ぜられトーネス氏は足部に負傷し憤起された士官等は鍾路署に連行し取調べの結果左の條件で一致し解決した

一、救世軍からは解職士官に對し今月分の俸給とクラブの貯金は即時支拂ふ

一、被免士官等は其金の中から服代其他の負債を完濟すること

一、今後本營及其他の建物には許可なくして立入らざること

一、および解職者の任地から原籍地までの歸省旅費支給を認めて『直接行動』は全然禁止』を命じ圓滿解決しりあげた、なほ生活費支給は民事を伴ふすることゝなり不日解職士官諸氏は救世軍に對し訴訟を起こすことを聲明した

大學者連が今夜入城する
汎太平洋會議から歸途相携へて訪問

過般東京において開催された汎太平洋學術會議に出席中であつた米國學術研究會議科學部長、ヴイクター・ヴオーガン博士夫妻、ギル・ウイルバー博士夫妻、スタンフオード大學總長アール、エル・ウイルバー博士夫妻、ギー博士ダンロップ博士外數名のアメリカ學者の一團は十八日夜七時京城驛着にて入城するはずで京城府尹(代理)は十九日一行を朝鮮ホテルに招待盛大な歡迎會を催し朝鮮ホテルの食堂で歡迎宴を開くなほウイルバー博士は一度目の訪日でありアメリカ太平洋會議長をつとめた人である

專門學校の柔劍道大會

京城大學豫科城大專門學校聯盟の柔劍道大會は廿一日午前九時から京中道場において擧行する

瀆職事件で若松市長收監
市會議員八名も收監

【若松電報】福島縣若松市長佐藤佐吉氏は十七日福島地方裁判所若松支部檢事局に召喚され島倉福島地方裁判所檢事正の取調べを受け午後五時半遂に藤澤判事の令狀で福島刑務所若松支所に收容された右は同市長が本年八月執行された市長選擧の際市會議員買收の瀆職事件に關聯したもので、すでに市會議員八名その他三名計十一名が收容されてゐる

立派な獨創
豫想以上の成績と　高橋視學官談

最初我々はメートル化してゐないがらくメートル化しても兒童の環境がまだ童謠童話の募集は時期尚早ではあるまいかとの考を持つてゐたのであるが度量衡協會側では童謠童話の結果よりも全鮮の學童に例令十分間なりともメートル法といふことに付て注意を喚起して貰へば其で大なる目的を達するのだからといふ意であつたが應募の作品を見ると中には從來内地等で宣傳に用ゐられた童謠童話等にヒントを得たものもあるまいかと思はれるものもあつたことは實に意外で之に多かつた兒童の獨創的の作品からよると兒童は學校の教育を消化して吾等の想像以上にメートル法といふものが理解されてゐる、學校職員がメートル法の普及徹底に努めてあることが克く分り最初の豫想に反し誠に時宜に適した企であつたと喜んでゐる次第である

平壤農學校の同盟休校騷ぎ
二年生の暴行事件で
學校當局の態度強硬

【平壤電報】平壤公立農學校二年生數名が十二日一學年生に對して鐵拳制裁を加へた事が十二日校の中に洩れ校長の耳に入つたので直ちに取調べ主謀者二名生一名の停學處分に附し父兄を呼んで訓諭をなした處二學年生五十三名は翌日から同盟休校を斷行し代表者を立てゝ十名の復校を迫つたが容れられずかへつて内三名は退校處分に附せられ學校當局が俄然強硬なる態度に出でたので生徒側はその非を悟りボツリ〳〵登校しつゝあり同校は今回二年生が一年生に對し制裁を加へたのが原因で二年生は上級生が横暴であると叫び校舍を破壞し三年生二年生入亂れて兒醜を演じ流血の騷ぎを醸して鬪爭に發展せる雙方の手で漸く鎭撫し鐵頭なる處分に附すべき處を當局が中に入つて雙方より誓約書を提出せしめて無事解決したもので今回はその處分を免れざる處であるが事件の結構が些細なる事でありしかも當時は公立校長會議で校長留守中の出來事であつたので尼て校長に一任解決せしむる事となつた右につき柳生學務課長は語る

どうもお盲性の學生は腕力に出たがるので困るこれで今年二回だがそれが上級の横暴を叫んだ二年生が下級生に對して横暴を働くのだから最も悪い同級は同校中一年生徒が多いのだから或は多少驕んで暴に暴行しつゝあつてもあるまいかと思はれ然し昨年の事件もあるから然るべく處置をとる様井上校長に一任してある、今日は三十人も登校して來たが右に述べた通りなので學校としてはこれは仕方がないから當局の手に委す外はない

井上博士辭任勅許

【東京電報】貴族院議員井上哲次郎博士はその著『我國體と國民道德』によつて不敬事件を惹起し公職全部を辭することゝなり德川議長の手もとに議員辭任を届出たが十六日辭任勅許ありこれにより學士院長も辭任貴族院令第二十五條によつて議員の資格を失ひ帝國學士院に通告することとなつた

豪農の家に
覆面の三人強盜
蒲團を頭から被せ主人を脅して逃走

十四日午前一時頃京畿道漣川郡郡北面稻甲里六十六富豪金鍾鎬方に覆面の三名強盜が侵入し内一名が金を出せと脅し布團を頭からかぶせたまゝ一騒ぎをしげると殺すぞ――とおどし現金六十二圓を強奪して風をくらつて逃走した

鐵道局で評判がよく好評嘖々たるものがあつたので、更に平壤その他十一の大驛にもウドン、カン酒の立賣をなさしむべく計畫してゐる。右につき佐藤旅客主任は「京城でもやつて見たい希望はあるが何分京城は乘客の大部分が入れ替はるのと乘降客が混雜するので驛賣店を構内にひつ込むのに都合が惡いから見合せてゐる、しかし既設驛大田、大邱、釜山は非常に好評なので漸次増加して乘客の便宜をはかりたいと思つてゐる」といつてゐる

二宮尊徳翁七十年祭
昨日擧行さる

【東京電報】二宮尊徳翁七十年祭は十七日午後一時より明治神宮外苑日本青年會館で擧行、尊徳傳來の遺徳者その他報徳會の人達多數參加おごそかに祭典を行ひ午後二時より記念講演會に移つた

明治町の晝火事
大事に至らず消し止む

十八日午後零時十五分府内明治町一ノ五九佐乃乃食堂より出火消防隊の出動により同十五分同家を半燒したのみで大事に至らず鎭火したが、同地點には瀬川鋳器店、藥屋隣、風一心堂の隣接し附近には朝鮮火災京城取引所日本電報通信社支局等があり、一時大騒ぎを演じたな損害は目下取調べ中であるが出火原因は佐乃食堂のストーブから燃え移つたものであると

平壤勞働團に内訌

【平壤電報】平壤勞働總聯盟幹事平壤洋襪職工組合理事崔允鈺(三七)は十二日洋襪職工組合委員會開催の際大正十三年から組合員千四百名が積立てた金約二千圓の不正消費が發覺し即日同組合から除名されたが其後これが動機となり各勞働團體に内訌を醸してゐる

うどん燗酒を賣る
京義線各線で

鐵道局ではスシ、辨當、飯等を京釜京義線の三列車の驛辨と共に賣を開始した所が好評で可なり歡迎されてゐた旅行者に一層簡便な賣店を受けたので更に釜山、大邱、大田の三驛でウドン、カン酒の販賣を開始し旅客の旅情をなぐさめてゐる

京城地方法院の檢事正から控訴
不穩學生の事件を

十七日午前十時京城地方法院公判廷で保安法違反の件で懲役一年に處せられた京城某校生徒の判決を不服として中村檢事正は直ちに控訴するに決したが十八日朝に至り京城地方法院檢事局から同地方法院長に對し控訴の手續きをとつた

日活直營　喜樂館　二十日映畫取替　水戸黄門　廿巻　愈々十九日限り　滿員又滿員

色白くなる　色黒き方赤き方ニキビソバカス日にやけた御方は三錢切手封入御手紙下さい色白く美しくなる良藥を封書にて御知らせ致します　東京本郷二丁目六番地久保ともそ

頭痛に眼病に　ノーシン

肺　納富氏發見の妙藥、肺系統一切に偉大なる効能あり最近の全治者　總督府員及同御家族會社員等多數　代引御斷　一週三、五〇　送料十四錢　振替京城一一七八番

石龍師觀相　天才的、御相界、新人運命、豫言、大家　石龍若先生　十一月十八日より二十四日まで出張鑑定　京城本町二　巴城館ホテル内　運の善い人も運の悪い人も來れ　フシギニアテル運命鑑定　判斷は神の如く親切叮嚀秘密は他へもらさず安心して御尋ね下さい

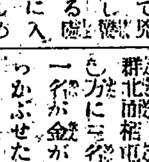

醇良清酒　千代ゑ　醸造元　福井酒造合名會社

平壤名物　栗　【本家】平壤府大和町　久利屋號

土地賣拂　江原道鐵原郡於雲面及北面所在（京元線月井里驛附近）一、官有地（鐵道不用地）畓及耕地　貳拾五筆　右十一月二十日午前九時月井里驛ニ於テ競爭入札ニ附ス委細ハ十一月十六日以降ノ新聞紙總督府官報ヲ看ラルヘシ　大正十五年十一月　朝鮮總督府鐵道局

安心シテ召シ上レル生ミタテ保證　特別新鮮卵　京城本町二丁目　東洋屋　電話本局一三一

素人デモ手輕デ確實ニ出來ル　第一回吳服代理店募集　ハガキで申込次第代理店案内書送る　東京市神田區元柳原町（電話浪花一〇九〇）　山藤織物商事會社

内科胃腸病　腦神經科　北島醫院　京城本町三丁目十八番地　電話本局三二七四番

吉例　半額デー　十九日ヨリ廿三日マデ　ゑびす講　年一回お待兼の半額デー　實に安い正札の半値提供　素敵の新柄をどし〳〵エビス値段に切り下げて全店擧げての大安賣　すばらしい掘出し物など例年以上に用意が出來ました　例年大好評のエビス袋　エビス切　早いが勝　早いがお徳　京城本町三丁目　橋吉呉服店

仁川府協議會議員　候補者　今村覺次郎君　愈々明一日の後に迫れる總選擧に際し親愛なる有權者各位の更に一段の御後援を乞ふ　仁川府有權者有志　鹿兒島縣人有權者有志

連日盛況の全南共進會
佐世保から軍艦名取や軍樂隊が派遣され會場附近で大奏樂

木浦における二大共進會は豫報以來連日大入滿で一日約一萬五六千人の入場者を見て居るが出品物一萬余點の審査は十六日より着手し十八日に終了しそれぞれ等級を附するはずであるが廿三日は褒賞授與式を行ふはずである、なほ來たる廿一日は佐世保から特に軍艦名取が派遣されかつ共進會を祝するため佐世保鎭守府から軍樂隊が派遣され會場附近で大奏樂をなす事となつた朝鮮の一地方に對しさきに飛行艇、驅逐艦を派遣し今又軍艦や軍樂隊を特派される事は海軍としても異例の事である

水利工事の國營嘆願
郡守が道廳に出頭して協議

【平壤】平安南道安州郡平野二萬七千町歩に對する水利事業に關し、さきに同地方農民約一千名連署にて工事國營嘆願書を總督府および平安南道に提出しその結果を待つてゐたが未だ何等答へがないので十五日安州郡守鄭昌燮氏平原郡守根本氏其他數名道に出頭青木知事、藤水內務部長、城農務課長、稻田技師等とこれが善後策について協議する處があつたその結果まづ同水利事業は産米增殖方針に基づき實現する事は疑ひを容れないが現に十ケ年以上といふ長い年月と約廿萬圓といふ多大の工費と約を要する重大な問題であるから充分考慮を拂つてゐるので決定までは少からぬ時日を要するであらうついてはこれが促進策としてまづ工事國營の外に水利組合を組織して總督の補助を仰ぎ着工する方法を講ずるのも最も得策であらうとの意見も出たが結局農民の意向をただした後に具體案を提出する事として午後四時散會した

甜菜の收穫不良
二百萬斤減收

【平壤】今秋の甜菜の收穫は平安南道作付三百卅七町二七にて約五百萬斤、黃海道二百十九町六六にて約三百萬斤で製糖會社支店では栽培地方に社員を派してこれが收納を實施してゐるが廿一日までには全部終了の豫定である道に移りて今年はじめての收穫であるが昨年に比し作付反別も縮少された關係で約二百萬斤の減收で去る十三日から甜菜糖機を運轉してゐるが今年は十日間運轉するに足らぬ位の原料である今年は降雨が多かつた爲害虫病菌の被害も少く發育も良好であつたが雨量が多かつた爲根腐が多く糖分が少く例年に比してやゝ不良であると

超速度聯絡よりも滿蒙開發が必要
三度目の間島入りをした石本惠吉男語る

【間島】釜山に上陸するや今回の朝鮮旅行は朝鮮におけるパースコントロールの研究といふよりも聯か政治的の意味で旅行して見たいといつた石本惠吉男爵は三度の間島入りをなし七日龍井間島旅館に四五日滯在十一日朝天圖鐵道の一番列車で老頭溝へ向け出發更に同地より天寶山、局子街、百草溝方面の實情を探つて本月二十五日頃京城に引あげる豫定であるといふが左の如く語る

間島を視察するとは今度で三回目だから石本は何か間島でやるのだらうとの評を受けるのも無理の無い事だが自分とて野良犬の如く只だ無意味に廻つて歩き度ない事は勿論である史實に依ると彼の加藤淸正は數百年も以前に堂々と此の間島の地を蹂躙し而も片や戰爭と云ふ重荷を負ふて惡路を物ともせず地形を極めてゐるやうだが今日に於ては兎も角も

天圖鐵道が出來て江岸驛から七十三哩も奧地旅行が出來ると云ふ事は時勢の變遷には違ひないが間島旅行も幸福なものだと云ひ得よう私は此の意味に於て多年間島開發の爲め此處に居住して居られる市民諸君に敬意を表し且つ淸正公以上に後世に對し事績を殘しつゝあるものと信ずるものである處で此の私に對し間島で一體何をやるのかとの御質問であるが今のところ纏つた事を發表する譯に行かぬが先頃の新聞に依ると今度政府は

二億圓と云ふ夥ならぬ大金を投じて東京大阪間の超速度聯絡をやる模樣であるがこれを私に批評させれば實に馬鹿々々しい事だと呆れざるを得ない何となれば有り餘る金でやるならまだしも國民生活に緊要缺くべからざるものとして計上した豫算案ですら其の何分の幾つかを辛うじて承認される現狀にある位だのに單に東京と大阪間を聯絡する位いのものに二億圓を投じて何うなるか此れを人氣政策だとすれば大目に見る國民の心理を怖れる即ち此の二億圓を

滿蒙開發の爲めに投じて見たら何うか結果に於て遙かに超越した何ものかが得られるだらうに間島に於ける農事經營や炭礦等に關する一切を忘れたものゝ如く「若槻サンも新聞に依ると內閣投げ出しでもやるように傳へられるが政界も愈々多事である」

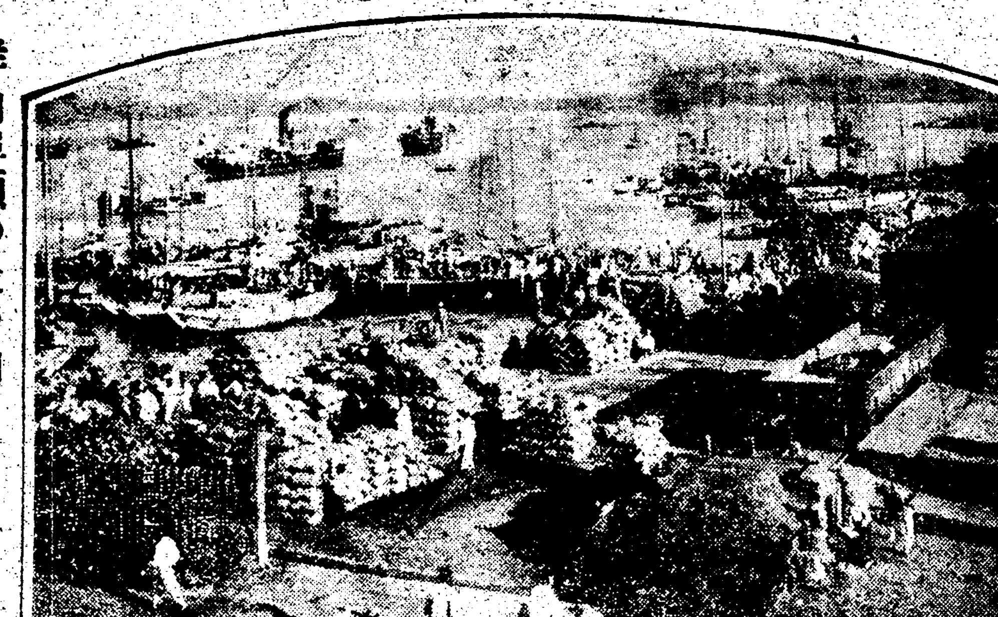

群山埠頭の米の山　群山は今や出穀期に入つたので日々奧地より集りつゝある米は埠頭に山を爲し、荷役人夫の歌乃の聲も勇ましく、出船入船の光景流石は米の港とうなづかれる昨年十一月の出穀期から本年十月まで一ケ年間に於ける移出米は百三十二萬五千餘石、價格四千五百五十五萬三千圓、群山開港以來の記錄である殊に今後築港竣成し京南鐵道の對岸延長實現の曉は優に三百萬石の移出を見るに至るであらう因に群山移輸出貿易額中米は八割を占めてゐる

牛血の血清檢査
慶南道の牛肺疫豫防

【釜山】滿洲より潜入して來た牛肺疫に大恐慌を起こした慶南道衛生課ではこれが傳染系統の繼續的研究をなすべく計畫してゐたが、まづその第一着手として府營屠牛場の牛血全部を每日採集して牛肺疫に對する血清檢査を實施することに決定した

同和水利着工

【平壤】平安南道同和水利工事は十三日道において入札を行つた結果五萬五千八百圓にて中平組に落札したが近日中に着工し來年の六月頃に竣工する豫定であると

國境の日支親善

【茂山】國境の日支交涉は却々難事とされてゐたが此度中本三長警察署長は着任後意をこの方面に注ぎ盡力したので三長の對岸支那地和龍縣士城の警察署長李維傑、稅關長孫瑞琪等とはしばしば折衝の結果功を奏し本年度は耕作者の穀金は昨年に比し半額に低下しなほ鮮內より馬賊に拉致される者の奪還については支那警察は萬事骨を折ることゝなり盛返したものも一名ある、如斯兩國官憲の諒解が出來鮮人も喜んでゐるが去る二日日支警官、稅官吏の主腦者が三長樓に相會し懇親の宴を開いたその後支那官憲は自發的に支那地士城の市場で穀類を買ひ鮮內に運搬するものにも關稅を全廢した今後何事もよく親善的解決が見られる事であらう

孟山郡廳の移轉問題解決す
道當局の通達で

【平壤】平安南道孟山郡廳移轉問題について同郡北倉の有力者が道當局に陳情書を提出し猛烈なる運動を開始した事件については既報の通りであるがこれを見て驚愕した孟山面民は死活問題であるとて直にこれが對抗策を講ずべく邑內に集合して協議の末郡內八ケ面に對してその輿論に訴へる事となり檄を飛ばし一方十二日には孟山邑內において面民大會を開いて郡廳移轉反對の氣勢を擧げ十五日同面有力者高龍植李守文林炳鐵三名の代表者を立て移轉反對の孟山面元南面東面鳳田面智德面五ケ面長の署名せる陳情書を道知事に提出しなほ知事の意向によつては總督府まで陳情する意氣込みであつたが代表者が平壤に滯在中十六日午後孟山郡守より郡廳移轉の要なき旨道當局より公文にて達したる旨の電報に接し京城行を撤回して十七日歸孟した同郡廳は來春新築する事に決定しをたるものでこの新築を前に孟山の移轉反對派と北倉の移轉派と郡內二派に分れ一大紛擾を釀さんとしてゐたのであるがこれで總てが解決した譯である

白熱した
南浦府議戰

【鎭南浦】今回の選擧に際し鎭南浦府民は極力新人物を擧げて府政の刷新に資し從來となへられた元老とか巨頭とかの待遇を廢し有力者は何人も現役として第一線に立ち府の爲につくし府民はそれぞの機運に訴つて事を決せよとの輿論が一致したので最初から新人の出馬に興味はつながれてをつたが果然現議員は立川、重枝、柳原、林馬の五氏の引退を見たので內地人側岡部、河村、關島、川添、鈴木の五氏何れも新適任者の出馬

いよいよ府に讓渡の決議
三十日開かれる平電臨時總會で

【平壤】平壤電氣株式會社にては會社の事業財産全部を平壤府に讓り渡するにつき三十日午後一時から同社において臨時株主總會を開き讓り渡し解散に關する決議をなすはずである

共進會で表面閑散
木浦府議戰

木浦府協議會の選擧も余す所僅か一週となつて戰機まさに酣といふべきであるが何分候補者の殆ど全部が共進會騷ぎに沒頭してゐるので選擧戰も表面やゝ閑散の感があり尤も參謀格はすでに一ケ月前から暗中飛躍と試みてゐるので最後の一日こそ勝敗を決する瀨戶際であらう現在の候補者は左の通りである

▲內地人側　山野瀧三、村上直助、松井邑次郎、伴謙輔、奈良次郎、長野虎太郎、入江辰三、佐藤秋二、石森武男（以上現議員）木山右馬太（新立候補）

▲朝鮮人側　文在喆、車南鎭、朴榮勳、史演奎、蔡平善、金明煥、金商燮、金永洙、金根厚、金命峻

大連視察團出發

【安東縣】安東商工會議所の大連視察團一行十余名は十七日夜發汽車で出發したが一行の爲に商業會議所中村書記長は案內役を勤めるため同行した

候補不足で拍子拔け
晋州面議戰

【晋州】晋州面協議員は定員十二名で內鮮人有權者は同數であるから從來各六名づゝを選出して居たが、十一月廿日に施行せらるゝ今回の改選には迫り所數日に迫つたに拘らず內地人側にては福島是氏杉浦氏の兩名出馬の意を表明したるのみにて他に名乘を上ぐる者なきため拍子拔けがして何等運動を試みない現狀を憂えて各町總代協議の上地盤關係上松浦利三郎氏鷲尾庄市郎氏の內一名出馬すると傳へられ居るも兩名とも出馬を勸誘しなほ福島氏と同一地盤にある中島官四郎氏にも出馬を慫慂し更に一名は原田吉藏氏を立たしむべく勸誘中であるから辛うじて定員に達する頗る氣勢のせぬ選擧戰である

氣勢の揚らぬ
群山府議戰

群山の府協議會員選擧はあますところ僅二日に迫りてゐるに拘らず例の如くサッパリ氣勢があらず事務所の開設又は辻札はおろか名刺を注文したものも三名に過ぎず寥々寂々寥ろ有權者の公共的心事を疑はざるを得ない程の冷淡さである、群山の有志が公事に對して熱心であることは他地方から見て羨望的となつてゐるが最近學校組合議員の選擧といひ總ての選擧に於て他地方に比して更に熱がなく漸々淡々の觀あるは果して如何なる理由に基つくか早くより立候補を宣明すれば選擧費用かさむ故か又は立候補を宣明して落選の憂目を見んか世間に對して面目なしとの觀念より來るか更に又は乃公にして一たび起たば中原に上げんか天下の風雲倏然として啓き當選確實なりとの自信あるに基づくかソレとも從來群山の黨派を形成しはゆる米商派、市民派の對立あるによるか要するにその理由の何れにあるやは別とし最近くの選擧に於て殊に昔しの如き狀態を現出するにいたつたことは群山のため慨むべき現象であると杞憂を抱くもの少くないのであるソレはさて今日（十七日）のところ立候補の意志を明かにせしものは內地人側にありては僅に

大澤藤十郎、赤松繁夫、香原勘太郎、上田榮吉、光富嘉八の五氏であるがこの外飯田虎三、増田吉次、中柴萬吉、森田重興氏等も出馬すべきは疑ひなくその他米商派の主腦森菊五郎氏は四園の勸誘なるものもあるも辭意堅く他のものを以て擬せんとしつゝあるが結局は擁立さるゝこととなるべく若氏にして絕對辭退するにおいては米商派からは日高千代吉、長田謙次、平春富藏、谷垣嘉市、山本一男氏等の中何人かが蹶起すべくたりよりぼつぼつ有志相寄りて擬人を推すべきやにつき十七日夜あたり議しつゝあるやうであるが石田韓太郎、前田辰次郎、日指松太郎、嶺隆三郎氏等の中より出馬することとなるであらう、一方鮮人側はなかなか運動猛烈を極めすでに今日までに二回有權者大會を開き氣勢を添へつゝあるが立候補者の顏ぶれは目下のところ

朴相玉、趙永允、片茂松、金洪斗、大源暉、邊光鎬の六氏である、因に被選擧者定員は內鮮人とも十四名にて有權者の數は五百七十六人（鮮人百七十八名）である

疑問となつた王頭目の戰死說
戰死を裝うて潜伏か

【間島】今春以來間島奧地を跳梁しつゝあつた馬賊團の總頭目たる王洪德の戰死說は最近いよいよ支那側においても少からぬ疑問を抱くに至り彼これと一派の動靜を知悉せんものと注意しをるが大體において延吉縣知事公署吉興少將以下の意見を綜合すると戰死說を信ずる事は總ての情報によつて聊か簡單の感あるを或ひはさきに老後の余生を送る意味において無條件歸順を申し込んだ節に斷乎として彼の申し入れを拒絕した關係あるに徵して見ると彼にはすでに老齡のため戰意なくわざと戰死をいひふらして部下に後銘を讓り何れにか潜伏しをるのではあるまいか、さるにても彼が未だに生存しをる事が事實なれば本年中には必ずやその尻尾を出すに相違なしとの觀察に一致してゐる樣である

髮結組合發會

【大邱】大邱髮結同業者は從來種々發業組合員として相互の親睦は勿論斯界の向上に研究怠らなかつたが今回分離し大邱結髮同業組合を組織しこれが發式を十七日午後一時より西崎組合長宅において擧行したが盛會であつた

機關車脫線
直に復舊す

【咸興】十六日午前十一時四十五分頃咸興發朝鮮鐵道咸南線列車が同驛を去る一里半の地點で機關車脫線をなし約一町程前進の處まで徐行停止したので咸興驛から取敢ず工夫を急派して復舊に努め午後一時漸く常態に復した

大邱　府議戰
選擧事務所のぞ記

余すところ僅二日ときりつまつた、大邱府議戰もきめこんでソツのんきにならなくなる候補者も運動者も共にぴつたり掛せずしていはゆる選擧氣分に陶は張り切る、大邱の昨今は較々相壓の大接戰となつた、まづ手近ひところから選擧事務所を一廻り試みる十二間道路のつきる所に小川鐵長氏の立看板が行人の目をひくのでいてみるとおん大の小川君は見えないが錚々たる參謀格の永井幸太郎松木會一郎、青木重信の諸氏が策戰謀議は拔隆もない「ご承知の通りのぶつきら棒で選擧には至ごく不得手の方だ然し小川君の心持ちをのみ込んでゐる特殊の有權者ありすでに五六十票が決定しました」と語る巨頭河井朝雄氏が腕車で乘こむ「どれ見ても參謀長といふ各格はないよ」とかこふ却々氣勢だ、胡座して誰かと圍碁をかこむ勢多の陽光がポカポカと照りかへりこゝばかりは泰平無事である

◇

大平德三郎君の事務所である鑛物組合を訪へば事務員達が立看板の準備などでいそがしい、大平君は例の寛々たる態度でどこを選擧の風が吹くかと知らぬ顏をみせる何しろ組合からせうらされ立つた選擧の事情には通じないがただ等の有權者の得票を地盤として組合、大和町、元町、廣島縣人會中に響つた組合だけにさくせぬる」さすが慶北米穀のキーを手中に握つた組合だけにさくせぬ隱揚な態が千金の重みをみせる

立木勇三郎君の事務所は鳳山町三叉路の角加藤洋服店にあり大將も部下も共に出拂つて影をひそめてゐる、立木君自ら陣頭に立ち手兵を提げての戶別訪問、せまつて敵陣を一擧に屠るの策戰ぶりか緊張その極に達してゐる

◇

加藤一郎君は木浦全鮮醸業會聯合會に出席中であり事務員達が主君のお留守大事に冠東會、土木關係の有權者を訪問して得票の擴張に努めてゐる

巨魁金佐鎭が秋風地方に出沒
二萬圓を捲き上ぐ

【間島】境外における不逞鮮人巨魁たる金佐鎭はその後寧安縣における新民府の保衛隊軍事部長として勢力を擅横きるを生活を營んでゐる如く傳へられてゐたが最近における彼は露領ボクラニチナヤとニコライスク間における支那名秋風地方に部下八十余名を引率して現れ獨立資金として日貨二萬圓以上を捲き上げたる後再び根據地に引あげ暗に手強なる支那官憲を威嚇して何事をか劃策して居る事が判明したが場所柄日本官憲としても手の下しようがない模樣である

大激戰を豫想さる
城津面議戰

【城津】城津の面協議員選擧有權者內地人百〇六名鮮人百六十名にて總數二百六十六名にて定員十名なるが今までの協定は鮮人側六名內地人側四名なりしが今回は如何なるものか內地人側にては本日十六日までに名乘を上げし候補者一名もなきもそれに引換へ一方鮮人側は十一名の候補者現れ運動中である、なりをしづめ居る內地人側において少くも今回は五名を公認する由なるをもつて今までになき激戰を見る模樣である

全鮮弓道大會
廿一日木浦で

木浦弓道會主催で廿一日木浦において全鮮の弓道大會が開催され道內は勿論群山大田その他から百余名の出席あるはず

雨か風か混戰狀態
明日に迫つた大田面議戰

【大田】明日に迫つた大田面議戰はいよいよ猛烈なる運動を開始し候補者は選擧事務所を設け參謀は各々秘術を盡くし眞劍に得票を驗め或は敵陣を遞つて効を奏するなど随所に白熱戰を行ひ意外の混戰を演じて居るが十八日夜までは立候補定員に過ぎず結局高點爭ひの感あるも其方面に暗躍中の潜航艇の出馬が十九日唐突として現るゝらしく果して如何なる結果を生むか雨か風か全く今の處不明である

候補者は

▲內地人側　須々木權次郎（新）末吉定十（新）草野富士太郎（新）黑田周市（新）三枝注通太郎（新）本司甚足（新）佐藤惣太郎（新）中尾常次郎（舊）古田乙吉（舊）田宗爲庄吉（新）

▲鮮人側　金鎭際（新）權錫來（新）

奇妙な病氣茂山奧の骨病
中村總督府院醫官が斯病調査に出張

【茂山】茂山奧には世に稀なる風土病、骨病がある家畜方面は世に發表されてゐるが人間については研究されてをらない、この病は牛においては骨を折り、人においては手足がまがつて杖をひく有樣でその病原は河水說、食物說等があつて不明であるが茂山郡三長面農事には現在罹病患者が六十六名もあるので今回總督府醫院醫官中村兩造氏はわざわざ斯病調査の爲出張して本月十日三長より農事に向つた

咸南定平郡に水利組合
設置計畫進捗

【咸興】咸南定平郡廣德面聚城里外十ケ里では近く水利組合を組織すべく十五日片山道水利技師臨席地主懇談會を開催したが格別異議もなく成立する見込である。蒙利區域一、〇三二町、事業資金七十萬圓、用水は四箇の貯水池に求むる計畫である。

南鮮普通學校庭球大會
優勝旗爭奪第四回
日時　十一月廿一日午前九時
會場　大田春日町須々木氏コート
申込　十一月二十日まで
主催　本社大田支局

頗る閑散
全州面議戰

【全州】面協議會員の改選は廿日午前十時から午後四時まで全州公會堂において執行することは既報の如くであるが候補者は五名に過ぎず定員に達したので鮮人側の八名に比し甚だ貧弱を感ずるので十六日夜に至り引退してゐた本町一丁目の武內勝次氏大正町二丁目から吉谷源吉の二氏を擁立することに協議し十七日午後一時から公會堂に會し議論百出の結果左の七名を公認候補者と定め各票數を讓り合ひ候補者および久永面長各參謀長連集はなるべく防止す、なほこの意外に立候補をした場合はこの七氏

意外の候補は左の諸氏である

大坪三浦男、笠井治平、松本福市、大嶋德三郎、武內勝次、吉谷源吉

▲鮮人側公認候補者　金駿熙、柳冕煥、姜完善、李圭南、鄭順謨、李錫漢、張炳善、獨立鄭鼓謨

田邊醫院開業

【仁川】慶應大學醫科卒業醫學士田邊正雄氏は今回仁川仲町佐藤病院跡において內科小兒科を開業することとなつたが、氏は大正十四年三月卒業後唐澤博士、鈴木ドクトルの下に內科小兒科を研究し十五年アメリカ留學の上十月歸朝した新進の名手であると

自家用酒稅徵稅良好
六分七厘增

【光州】全羅南道の自家用酒稅徵收狀況は收入步合九割七分七厘に達し前年度の九割一步に比し六分七厘の好成績を示した

過去の不漁から資金難に陥る
漁網の準備さへ出來ぬ咸南の明太漁業

【咸興】過去四年間の不漁がたゝつて咸南今年度の明太魚漁業は極度の資金難に陥り例年はすでに漁船漁具の設備も全く成つて相當の水揚を示して居るべき時期に達しながら網の準備さへ出來兼ねる慘狀で昨年の約六百隻に對し一割五分乃至二割方減少して四百五十隻見當の出漁に過ぎまいと豫想されて居る。これと共に當業者當局共に惱んで居るのは沿岸漁民の在來漁法と發動手繰網漁業との調和問題で昨年は臨機の處置として漁期並に區域につき喫ら苛酷に近い發動機船の取締法を設けたが漁船減少と廻游狀態の變化とは相當考慮の必要があり當局でも沿岸漁民の脅威とならず明太魚の繁殖を阻害せざる限り相當擴張の計畫もある模樣である

鮮滿撞球大會

【安東縣】安東撞球俱樂部は廿一

江界郡に降雪

【新義州】江界郡龍川警察署管內では十二日まで降雪あり積雪三寸におよびたるも自動車の交通には支障なかつた

統營病院を道營に
陳情書を提出

【釜山】面立統營病院は從來市內の患者を主として收容してゐたが年々同方面の漁業が殷盛となるに連れ、外來漁業者の投藥入院を乞ふ者夥しく激增し、現在の施設並に經費では種々不便を感ずるもの多きにおよんで來たので、面長有志等は道營に移管して病院本來の使命を全うすべく運動してゐたが、十六日道當局に對して陳情書を提出した

貨物收容の設備擴張
仁川當業者熱望す

【仁川】海陸運輸の樞に當たる仁川港が吞吐する貨物は時に九十貨車を降らざる殷賑さであるが、これに對する收容設備は現在、鐵道貨物の七〇〇坪と[illegible]〇坪に[illegible]の一九坪[illegible]東の簡易倉庫五六百坪だけで、[illegible]ひ貨車藏置による外なく、[illegible]れざるのみならず、[illegible]主は[illegible]六十五錢の[illegible]や、鐵道當局においても[illegible]支障を感ずるので、これが[illegible]として鐵道局では仁川驛[illegible]ひ所と土木局工營所の[illegible]約五千坪を稅關より借受け、これに引込線二線を敷設し完全なる上屋を建設すべく佐原[illegible]は十五日來仁して[illegible]をなしたが、これが實現の曉は[illegible]十輛の貨車運轉が出來るとの事で、關係當業者はその[illegible]を熱望してゐる。

慶北道の棉花救濟
郡守に通牒

【大邱】既報慶北道では棉花暴落に對する救濟策に關して十五日左記事項を各郡守あてに通牒した

現在に於ける棉花暴落は棉花栽培者に對し甚大なる打擊を與へ延て今後棉作奬勵上にも影響少くなからざるものあるを以つてこの際これが救濟策の一として且又織奬勵の趣旨を以て棉花所有者に對し可成地木棉の擴張を奬勵すると共に其の製品は速かに販賣するやう斡旋ありたし

仁川府議選擧立會人決定

【仁川】仁川府協議會員選擧はいよいよ廿日午前九時半より午後四時まで山手町公會堂において執行されるが仁川府廳ではこれが選擧立會人につき詮衡中の處十七日左記四名を選定されそれぞれ承諾を得た

▲康永包　▲豐田利吉　▲野口文一　▲李[illegible]

記事訂正

【咸興】昨紙咸興面議候補者中「增本金山岡氏も全然色氣のない譯でも無いらしく…」とあつたが本氏は同日附の其の主宰する咸興新聞紙上に「此種多端の目立候補者の念云々」と廣告し金山岡太郎氏は十七日記者と對談の際「本面出馬の意思は持つて居たが今回は絕對に斷念した」旨言明されたから兩氏の爲同記事の關係部分を採消する、なほ昨報候補者名中、金福龍君を逸したが氏は當初より立候補を聲明し目下盛んに運動中であるからこゝに追記して置く

地方集會

▲記者團招待　光州官民有志は十五日午後七時より全鮮記者大會の一行を市內北村樓に招待し歡迎宴を開催した

地方人事

▲堀步兵卅七旅團長　十六、七の兩日羅南で開催の國境兵會議出席後茂山、三長兩守備隊の巡視を遂げ廿二日茂山發路羅南へ歸任の豫定

▲栗原少佐（茂山第三守備隊長）十四日羅南へ（出發十八日茂山へ）

▲尾崎三郎警視（安東署長）十八日內地へ（來月上旬歸任の豫定）

▲堀清津地方法院檢事正　來城中の處十五日午後一時發吉州に向つた

▲渡邊一等獸醫正（朝鮮軍獸醫部長）十八日來新、憲兵分隊、守備隊、乘馬會等の馬匹檢閱を行ひ廿二日朝出發歸任の筈

▲新義州檢事正　十六日夜八時三十五分着夕車にて着任

▲高宗勝喜氏（專賣局大田出張所長）木浦へ出張中の處十六日歸任

繪どころ求めて黄沙吹く蒙古へ（１）

雪の白音太來にて　玉井荘雲

新進畫家玉井荘雲氏は本年三月から二百五十四日間の内外蒙古の探險旅行を無事終つて數月前入城岡崎町永留氏方に滯在近く個人展を開催の計畫であるらしい。荘雲畫伯は玉井少將の令息で青年畫家として東都畫壇に知られてゐる。頭山滿翁は畫伯の主なる後援者である。冬は零下四十數度の高原に繪所を求め夏は灼熱の平野に畫題を取つて怠らない。筆と口とをもつてする蒙古事情の忠實な紹介者である。

鉛色の空からは又もやちらりほらりと降り出した。滿鐵公所長の志賀秀二君は我蹤の遠來をよろこびこの大雪にもかゝはらず幌馬車の用意までしてむかへて下された。驛前で活佛一行と明日を約し我一行は三臺の幌馬車の中にうつくまつて白音太來の市街にも出發した。雪路には轍の深い溝が幾十條となく殘つてゐるが屈強な三頭がそんな事にはお構ひなしにガタガタと驅くるので車臺の震動激しく二百六個の骨組がバラ〳〵になり相で時々イヤといふ程頭蓋骨を格子に打ちつける、『慢々的』位では馭者君も承知しない釣竿丈の鞭竹の先に一丈ばかりの麻繩をつけた奴でヒユー〳〵二三度風を切つてから、ピシヤリ〳〵馬はます〳〵狂奔するばかりである十町ばかりで寂しい大雪原も通り過ぎ、更に北走を續けたその雪原中に少しは物持ちらしい樓屋が點々として見えてゐた。四面には土塀や塹壕の樣なものを廻らし、その四隅には望樓の高樓を設け、銃眼から銃砲を差出し、その砲先に赤布をつるし、『俺の家には銃器があるぞ』と威嚇してゐるなどはわれわれには寧ろ滑稽じみて見えるが、彼等は至つて眞面目なんだから物騒千萬である。」

◇

馬車は市街の入口に來た。見ると四面に五六尺位の高さに塀を丁度生籬の樣に一里もめぐらしてゐる。除けば水害の被害よけであるさうな。處々に二抱も三抱もあるかと思はれる巨樹がヌツト天に聳を立てたやうにつゝたつてゐるので地平だけが馬鞭に目立つて見える。町にはいつた處で駱駝隊商にあつた。一人が五頭づゝを馭して先頭には鈴を下げ、ゴロン〳〵と雪中をねり行く樣は如何に蒙古の玄關ならでは見られない。

市街の所々に三三五五、銃を持つた兵士が見張つてゐる。奉郭戰の終末頃から敗方で敗戰した闘靈の部下によつてたゞ今バインタラは占領されてゐるとか、奉天軍と近々に一戰を交へるんだとか國民軍が闘督方面から進軍して來るんだとか、いやはや氣味の惡い話少しの油斷も出來ない。鋭い神經を持つて生れた吾輩も、この剣戟によつて大分緊張されて來た。隊大甚といふ通りに出た。薄衣に紅色の袈裟掛た喇嘛僧が馬上に跨がつてやつて來る。頑丈なる骨格と獰猛なる相貌とは我戰國時代の山法師の面影がある。わが蹤は未だかつて坊主をモデルにして見ようと思つた事はなかつたが今日はじめて喇嘛僧の姿に接し、繪畫的慾求に驅かされた。驢で驢も人も馬も疲れた頃、滿鐵公所のあたゝかいストーブの御馳走に有ついた。志賀君は友遠方より來るまた樂しからずやで珍肴佳酒、歡待至らざるなく、一見の知己も萬里異郷にあつては餓に肉あたゞらずである。日本服に着換へて酩酊を寒風に吹かせながら市中まで西島、岩野、高橋、青山の四君を送り明日を約して別れ公所の表まで歸りついた時は三四十騎の支那兵ががや〳〵と過ぎ去つた、何事ならんと後でボーイに聞いて見たら馬賊を銃殺するのだといふ夕闇に立つて耳を傾けてゐると、ラッパの音がやんだころズドーンと銃聲が響いた。一分間ばかりすぎてから、又ズドーン、更にズドーン……次いで再びラッパの音が起こつた。先日北滿で目撃した馬賊銃殺の光景がアリアリと聯想された。

◇…オボ…◇蒙古族にはそれ〴〵の旗と呼稱する各蒙古王族、喇嘛廟などがある。その境界を劃する標識をオボと稱してゐる。砂漠とオボのコントラストは面白い。

學藝界

◇俳誌ナツメ課題　四季雜詠二十句（撰者田塚山選）當季雜詠十句（田中菊坡選）刈田（同人選）冬寒（楓宵選）紅葉（芹舟選）以上各五句、十一月二十日締切、投稿は京城黄金町二丁目一〇五ナツメ行發所へ（誌代三十錢）

◇三戸萬象氏（畫家）目下釜山東萊溫泉井支店に滯在揮毫中。

◇宮原賞柿氏（俳人）有隣生命朝鮮支部（京城）に入社。

◇羽間十八公氏（同）令室病氣久しく臥床中

◇西村淡夢氏（同）洪城邑内五四に滯在中

煎臈の永久の鐘や初時雨

◇木谷喜笑氏（川柳家）内地へ旅行。

◇多田自民氏（宮内省樂師）今春來肺患療養中此ほど逝去。

ナツメ俳句會（桐青居）

生れし兒似しほ額上葱汁　蝸牛洞
葱の月しん〳〵と霜おろしくる　公恩
短日の草にたまれる木の葉哉　末刀
日短き臼のこゑ隣に消えし　亙明
高樓の間に〳〵みて暮早き　姚資
葱の月戸ほそに山の佳居哉　巖
短日の鳴かない鳥が影つくる　岳水
葱に寄りし鷄そゝくさと戻り鬼　鶺仙
短日や新築の事も一と仕事　日想子
葱きざむ町角の灯に風の見ゆ　柯子
庖丁の刃面に映ゆる根深哉　崎嶋
頭まるゝ事に馴れ根深汁　安耳
折釘の雲さむみ掴る根深哉　左人

城大句會（休山報）

時雨るゝや學苑室の色　扉　峽洞
風邪入厨の音にたかぶりて　月峰
脚絆入れし湯屋の鏡や小夜時雨　楳渓
風邪抜けて熱臭き寢衣干しし鬼　杜沼
風邪氣味のかゝる夜の喪主抱き鬼　闇の秋
夜廻りや時雨あかりの星仰ぎ　休山

圍碁新局（七）

賞　木谷　（先）杉原彦之助（二段）　木谷實（三段）

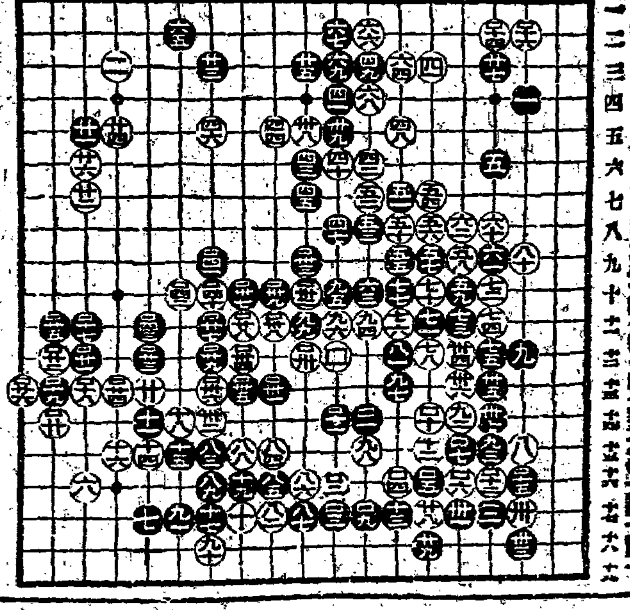

れ十二　そ十一　わ十二　ぬ九　を十　わ九
そ十二　つ十三　ぬ十二　を十二　る十一　か十
よ十二　わ十一　る十三　を十三　る十　よ十一
た十三　を十一　ぬ十　わ十三　わ十

毎度ありがたう存じます。

冬の賣出しの店頭でわが**福助足袋**が連日連夜白熱的人氣を得てゐるのを見ますと皆樣の限りなき御愛顧に感謝せずにはゐられません

此冬の足袋は福助に!!

寒さが急にせまりました。お足許の御用意は洩れなく整ひましたでせうか。冬の足袋は暖くて仕立がよくて穿く身になつて作られた―**福助足袋**に限ります。

皮膚病新藥 アスター

瘙痒を制止し ▲寄生菌虫を死滅せしめ消炎の効力顯著にして、直ちに治療に向はしむ。

便秘と下劑

日五日にわたり便通がない場合は種々な障害を來す。乃ち機性には頭痛、眩暈、悪心、嘔吐、不眠、局所性には腹部緊張、鼓腸、痛及心臟の壓迫等其主なものであつて、こんな時にはラキサトールの應用が最も安全である、即ちラキサトールは永時の服用に適し且つ副作用及習慣性なき最も理想的下劑であつて他品の追隨をゆるさないものである。

新下劑ラキサトール

說明書、實驗報告集は大阪市道修町 株式會社 鹽野義商店より贈呈す。

內科小兒科 外科花柳病 松本醫院 仁川宮町 大學附屬醫學科 電話三四五番

牛乳界の元祖 信用ある 荒井牧場 京城販賣所 電話本局一〇〇四番 龍山販賣所 電話龍山七三一番

學校の成績は頭が第一である頭のボンヤリした時●頭のクシヤ〳〵して學課が進まぬ時●帽子白鷹印の ノーシン をタツタ一服のんでごらんノーシンは醫學博士御推奬の頭痛即効藥で忽ち頭はすつきりし面白い程勉強が出來る

內科 胃腸病 石川醫院 京城明治町二丁目公設市場前 電話本局 一三九〇 三五六〇

ヘルメスウヰスキー

永年貯藏せられ圓滿に熟成せる香味比類なき斯界の逸品

HERMES OLD SCOTCH WHISKY

H-218

婦人講座 社會の不況と不安に處す道

三輪田元道

經濟界は不況であるし、思想界は混沌としてゐるし、社會人心が一般に不安そのものであるとは、誰しも認めてゐる所である。然らば、この不安混沌をいかにして救濟し、打開するかといふに、余はただ、生活を倫理化するより外には何等の途のないことを信ずる。富める者も貧しき者も、老人も青年も、男性も女性も、總動員して、日常生活を倫理化し、一切の矛盾と不合理とを除き、しかしてこの混沌たる不安から逃れることを期さねばならぬ。

それについて余は、三ヶ條の必要條件を提出したい。その第一は克己の生活である。克己の言葉や實に古い。しかも克己の者は千古の眞理である。およそ人間の欲望は無限に伸長してゆく。しかもそれを實際にみたすべく、日本の富は貧弱である。日本の如く貧しい國では、各自が思ふさまに慾望を滿たさうといふには、どうしても物資の缺乏を來たす。それゆゑにわれわれは、社會國家生活の上から考へて、出來うる限り生活を簡素にし、もつて物資の餘裕を作らねばならぬ。大いに不自由もあるであらう。しかしそれは是非に忍ばるべきものである昔時の克己なるものは多く一身上の禁慾的意味が深かつたが、今日の克己は明かに國家社會のためといふことを意識して行はれねばならぬ。

次ぎには內的生活の充實換言すれば實力の養成である。由來我國は、天然の外的環境にめぐまれざること甚だしい。たとへば耕地の如きも國土の全面積に對する僅か十五パーセントに止まり、決して諸外國と比較して、めぐまれてゐないのである。左樣に天惠うすい國土であるがゆゑに、それはかの米獨等の如くに、外的に充分な生活は、一寸出來ないのである。しかしわれわれは、たとひよし外的にめぐみ少くとも、內的には充分幸福になりうるのであつて、むしろ眞の幸福とまた價値とは、それにあるのである。かのスエーデンを見よ。彼は國土即ち外的に申せば決して一流の國ではない。はるかに三流四流に位するものだが、しかも彼が內面生活の充實によつて得てゐる。國をあげての幸福といふものは正しく英米その他の一流に決して劣つてゐない。これを思へばわが國が、天惠うすきを徒らに嘆ずる必要はない。大いに努力して內的充實を企て、それによつて充分の幸福をうべきである。

第三はわが國の上下を悉く公明正大なる、實質、實力本位に改造せねばならぬ。今日のわが國を見るに、あらゆる方面に激盪腐敗がはびこつて、そのなすところは悉く情實、決して公明正大なる狀態ではない。實質や實力はそこにおいて第二第三として取扱はれ、ために國家社會の正しき發展を妨げてゐること無限である。これを速かに破壞し、あらゆる方面に實力、實質主義を入れかへて、公明正大を實現せねばならない。およそ社會や國家に多くの不平や不滿が醸る位危險なことはないがそれも元を洗へば情實が天下に跋びこつて公明正大が行はれぬからである。以上の三點は須べからく個人に於て實踐躬行しもつて今日の不安と混沌を打破するものとしたい。

おどし銃……◇

平壌 藤野蘆宵

鳴子繩大きく引き切れにけり
ベランダにまだ鉦、帽子、鍋の鉢
ひまつかの機る障子に尼ぞ哉
菊つくる古洋服のあろじかな
山彦にうつりて響しおどし銃
夜闘へ風邪のくさめや續けざま
稲藁のからくく水やあきの山
水際を躍りて古せ釣れにけり
叶相撲一つて暮れてしまひけり
爪立ては角力の背中見ゆるなり

間島の旅……◇

龍井にて 吉田孤岳

老爺嶺
隧道を掘る爆音や多木立
長林子
高草の枯れて雪ある一路かな
張鼓方峠
深山路の雪に木賊の青さかな
敦化高原
烏拉草に霜恐らしき濕地かな
馬車宿
部屋の隅に虫なく窓の飛雪かな
敦化城
潜り入る城門低し雪の街
敦東城趾
內城を繞らす畑や雪深く

柳澤騷動 【51】

桃川如燕演 田代曉舟畫

下城の折柄

◇…主殿犬を斬殺す…◇

犬醫者は江戸市中を廻つて犬の健康狀態を調べる、この時の犬醫の職人です。近所の犬が病氣にかゝつた時に治療を加へてそれを治した事が大奥に聞こえ、樫良縫よりの犬醫者に採用された、三十俵九人扶持、それに月に十兩の手當てが出る。今では長棒の駕籠に乗つて供を三四人も連れ市中の犬を診て歩きます。その病犬に與へる藥は小豆が粉末にした物ださうで それは後に判りましたが病犬があるとこれを嘗ませます、さアかうなると犬は段々增長してのそのそ人家に上り飯を喰べる。然しそんな事をしても人間がこれを打つ事が出來ない、犬を打つた事が知れると酷い咎めを受ける、それゆゑ丁寧にこれを避つて立去るやうにする、〇『モシモシお犬樣、どうぞそつちへお出でなすつて下さいまし、困りますな、その御飯を召上つてはさアさアお歸り下さい』し、モシお犬樣』水を浴びせて漸く追ひ出すこれは一ッの滑稽談ですが、中にはとんだ悲劇を生んだものもある。桐の間番を勤めてゐる永井主殿といふ殿冠が下城いたして番町の屋敷へ戻る途中、九段の阪下まで來ると何を見たか五六疋の犬が猛烈しく吠ついた、供をしてゐた齋藤金十郎といふ若徒に仲間の八藏か、金『何で吠える、ヤイ怪しい者ぢやねえぞ、今お城からのお戻りだ、何がワンだ、古風な吠方をする畜生だ、犬のワンに猫のニャンは大昔からきまつてゐる、ヤイこれ聞きわけのない奴だおへ』金『困りましたなこうなると畜生は不自由なもので彼方へ行け〳〵そばへ寄るな、オヤ〳〵又押して來たぞ、こう加勢が出られては敵はぬ臆病御免の通り犬が増

あつちへ行け、これ、まだ判らんか』小言をいつた、それを見てゐた主殿が、主『相手は畜生である道理を申しても判らん何とかして夫々扶け合つております』主『これ何を申す、おへと申すに』金『いくらおつた所でなか〳〵逃げませんよ、あゝ痛い〳〵食ひついたナ、コレ八藏、手傳つてくれとても一人では追ひ切れない』八『何んとかいたしませう、犬の眞似をすると居なくなると聞きましたが一つためして見ませう』法被をとつて頭からかぶり四ツになつてワン〳〵と犬の聲色を使ひましたが、そんなことではなか〳〵去りません犬は數十疋群集まり、主殿を望んで飛びつく、モウかうなつては尋常の手段にては追ひちらすことは出來ない、主『金十郎、きり捨ろ』金『臆樣、何とか工夫を用ゐましてこの畜生を追ひ拂ふことにいたしませう』主『とてもかん、きれ〳〵、エ、仔細ない』そこで金十郎がスラリと拔き放ち寄る犬をサツときつた、今まで打たれたこともない畜生、如何程と暴れたとてこんなことはあるまいと油斷をしてゐた處をズバリときられた白犬は頭を歸つけられてキヤン〳〵キヤンと悲鳴を上げて逃げる、金十郎は踏込んで、金『どんなものだこの畜生』と又一匹きる、これが序に犬は四方にちるが、殿へ自身番から出て參つたは町役人、町『どうも飛んだことをなさいましたな、總てのお達しは御承知でございませう、犬を切つてそのまゝお戻りなされてはわたくし共が困ります、お屋敷は何方樣でございますか、お名前は何と仰しやいます』主『屋敷は二番町、姓名は永井主殿と申し、當時桐の間番を勤めゐる、ただ今下城いたす途中である』町『お手札を頂きたいもので、イエ見廻りの上役人が參りました時に、わたくし共の落度でないといふその證據に殿樣のお手札を頂いて置きます』主『然らばこれを遣はすであらう』名刺を出した、町『これはお手數でございました、オヤ〳〵二匹ことに死んでゐるぜ、檢視を受けなければならねえ、錢がかゝる、なんとかなりさうなものだつたなア』と愚痴をいつております。

京染 みのや 一等

寫眞は 旭町一 河原へ

海川魚 鳥水焚 本ピル横 加茂川 電本二三〇六

ラヂオ

十八日(木曜日) 京城放送局

一 ニュース
二 天氣豫報
三 報時
四 童話『語らないお姫樣』 高漢承
五 西道雜歌 文永秀
イ愁心、ロ孔明歌、ハ念佛、ニ兩山道、ホ春
六 京城雜歌 金泰運
イ岩、ロ小春、ハ執杖
七 朝鮮音律『正樂』
玄琴 洪承永
洋琴 金相淳
短簫 趙東奭
長鼓 金淳獸
奚琴 池龍九

マイクロホン

◇難產であつたJODKも各理事の奔走で十三萬圓を借入れてどうにか生き延し、十二月中旬に愈々お引越をする、さうなるといよいよ放送局長以下部長、技術主任の顧客が必要である、放送局長は從來の創立委員長有賀さんに持つて行つたが氏は身邊多忙とあつて辭退し、目下十二名の理事中から詮衡中であるが、比較的閑地にある酒井忠治氏等が出るのではないかと見られてゐる、技術部長は遞信部內の新職員崔原君は動かぬ處らしい

◇本放送となると、すぐ問題になるのが放送プログラムである。內鮮一千三百のファンのためにどういふ番組をくむか、一千七百萬の鮮人と四十萬人の內地人のうちラヂオ加入者は何れも六、七百位である、中繼放送が完成し鑛石機で內地が聽取される樣にならなければ演藝プロの編成にも却々骨が折れやう。

副食物科學 藥的効果のある野菜

安價な營養品

營養は高價な珍しいものから取られるのでなくして、毎日々々たべてゐる安價な日常食品の中から得られるのである。昔の人は別に榮養科學や衞生醫學を知つてゐるわけではないが、毎日々々の食事や運動や睡眠、休息によつて、巧に自然的榮養を得てゐた。だから昔からありふれた野菜などはなかなか大切な榮養食品である。二三の物についての榮養と藥學的効果とを述べやう。

◇人蔘―昔からエネルギー增進の藥物的食物と考へられてゐるがその通り充分榮養がある。これは血液を淨化し、活力を增しその効果は皮膚の彈力と光澤の上に表れて來る。

◇葱―昔の人も葱を食ふと温るといつてゐる。それは確である、殊に玉葱は消化がよくて下痢をとめにも効かあり、腦細胞には上等の榮養がある

◇大根おろし―消化によいのは誰もが認めてゐるヂヤスターゼが含まれてゐるから、最もよい榮養品で更に酒や魚の『毒けし』にも特効があるといはれてゐる

◇ほうれん草―ヴイタミンのA、Bか完全に含まれてゐるからよい副食物だが、更に腎臟病には水氣を去るから同病人にはこの上もない副食物。

◇ぜんまい―美味でもありよい副食物だが藥物的には蛔虫驅除の力がある。

◇椎茸―誰も知つてゐるやうに殺菌力に富んでゐる。

京日童話 猿と驢馬(七)

十菱愛彦

今に、うまい、御馳走がたべられると樂みにして、安心してぐつすり寢込んだ獅子は、まもなく眼をさましました。

『おい、早く持つて來てくれ』と獅子は大きなこゑで兎を呼びました。

兎は、あはてゝ、口のはたをぬぐつて、すました顏で申しました。

『獅子さん、どうも殘念ですね。こいつは、まつたくうすのろな驢馬ですせ』

と眼をまん丸くして、さもあきれたやうすをしました。

『何でもいゝよ。早く驢馬の腦味噌をたべさせておくれ』

『獅子さん、まだわからないんですか。ハツハツハ』

と兎は大きな聲でわらつて相手にしません

獅子はうるささうに、きゝ返しました。

『どうしたといふのだい』

『うすのろな驢馬なんかに、腦味噌があつてたまるものですか』

と兎はいひました。

『腦味噌のない動物つてものがゐるかい。じようだんをいふな』

と獅子がおこると、兎はおちつきはらつて、

『いや、私もさがして見て、はじめて氣がついたのですが、もともとこいつに腦味噌がないつてことは、見ないでもちやんと分るではありませんか。だつて、一度、あれほどひどく背中をひつかゝれたくせに、私が又つれて行くといへば、すぐにだまされてのこ〳〵とついてくるやうな驢馬ですからね、腦味噌のある奴なら、そんなのろまな眞似をするはずはありませんねえ、さうでせう?獅子さん』

と兎は、うまく獅子をとき伏せました。

何も知らぬ獅子は、

『いや、なるほど、おれがわるかつた』

と、感心してしまひました。

新らしい出版物

想定敵國……伊藤正德著◇

軍備の根底は海に陸に空にすべては想定敵國であらねばならぬ、軍備の縮小も充實もすべては想定敵國に基調しなければならぬ。けれども世界いまだ是に關する文獻を見あたらないのを遺憾とし公にされた著で、原理篇、政策篇、現實篇全三五七頁、著者の創意は後の論述家の參考たるべきもの少しとしない(二圓東京麴町區下六番町佐々木出版部發行)

◇誰でも必要な人生の淨化(栗田仙堂著)生の本質を改造し低腦兒改造保健若返り、長壽の方法および難病痼疾の全治または顏面の整形、體質の改善等實際的優生學を說いてゐる一般的に應用できる點を特色とする(非賣品東京麴町區富士見町二丁目リズム學院出版部)

◇みづゑ(帝展號)精巧な原版四枚、田邊至、青山熊治、高間惣七三宅克己諸氏の作に萬鐵五郎氏の表紙と編輯振りにも鮮かさを見せ、その上七十數葉の寫眞版を挿んで木下兄弟、木村、織田、小山、坂井、藤井(達)税所、西田、平澤の記事を力づけてゐる(一圓一十錢東京本鄉區西片町一〇春鳥會)

◇大帝キネ(十二月)三色版二色版オフセット版等鮮麗、文章もまた興趣盡きさせるものがある(二十五錢東京芝愛宕下町映畫世界社)

◇草の實(十一月)宮坂みち氏の編輯する短歌雜誌……三十錢東京小石川區表町其社▲心の花(十一月)短歌雜誌、石榑千亦氏の編輯……三十五錢東京日本橋區本石町竹柏會出版部▲海紅(十一月)中塚一碧樓氏か主幹する新傾向俳句雜誌……東京市外上目黑五九三其社▲大觀(十一月)朴烈問題、日本改造案その他……四十錢東京牛込區辨天町實業公論社▲法友(創刊號)橫田、坂倉、末松三博士その他十數氏執筆……非賣品京城若草町朝鮮法友協會▲朝鮮教育新聞(十一月十五日)三十錢京城仁寺洞其社▲朝鮮佛教(十一月)廿五錢京城長谷川町其社▲俳句集(十一月)非賣品群山新興洞門田蟹水方錦江句會▲無産農民(十一月)十五錢東京牛込區原町三ノ二五建設社▲眠之研究(十一月)三十錢東京本郷區柳町其社▲朝鮮之水産(十一月)二十錢京城櫻井町一丁目朝鮮水産會▲拓殖文化(十月)非賣品東京小石川區茗荷谷町東洋協會大學內拓殖研究會▲日本子供新聞(十一月五日)十錢東京府下池上町九〇二其社

將棋新手合(完)

於東京日本橋濱町

先 五段 渡邊東一(東京)
手 六段 小泉雅吉(東京)

(圖は前號指了の局面)

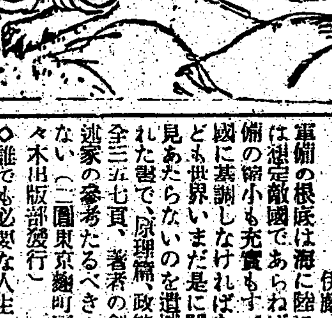

△四九銀▲五八金△同金ヨル▲五七歩ナル△同金▲六五桂△五八金打▲五九角ナル△同金▲四九龍△五六金▲五八銀迄にて小泉氏の勝

總評 本局は双方共相懸戰法に依り相對峙し中盤に後手方が角香りの手段に變化したる時に直ぐ攻めたるは良手段なるも六六歩と緩漫なる手に指したる爲後手より四四歩と決戰されしも敵の大駒を取る順となつてよかりしを後手の五六歩突きに對して玉を逃げる含みに指さげ優勢となるべきを一氣に四四飛と攻めたる爲め指切り模樣となつて遂に敗られたり

十一月十九日

(舊十月十五日) ▲金曜 ▲三碧 ▲壬子 ▲赤口 ▲東方 ▲除 ▲鬼宿

▲三碧▲投機的の事に手を出して大失敗を招く日西との東と壬が吉
▲四綠▲依頼心を起さず心のまゝに進んで利を占む坤と壬と丙が吉
▲五黃▲資本と勞力との釣合には利の益上らない日坤と艮と巽が吉
▲六白▲何事にも顏目が無一文妄りに進んでは損する巽と南と北が吉
▲七赤▲動もすれば詭計を挾込まれる焦慮つては凶巽と艮と庚が吉
▲八白▲新しい事は面白くない心を緩かに持つて利坤と丙と艮が吉
▲九紫▲大に敵を挫き勝鬨を揚げるが締括りが肝腎乾と巽と北が吉
▲一白▲馴れぬ事に手出さへせねば大吉日となる日南と艮と庚が吉
▲二黑▲欺される事がある手堅く進むのが安全東と坤北と南と酉が吉

演藝案內

黃金館

京城 共響

當る十六日封切超特別大興行 皆樣の黃金館 ユナイテッド會社提供 ダグラス・フェアバンクス氏大作 世界的大名篇 ダグラスの海賊 全十一卷 見よ!!機械ペン一轉怒虹七彩、總天然色物の大映畫將に是れ世界第一の 帝キネ 百々之助大奮演 帝キネ直營 十郎主演 大作 祐天仙之助 後篇 中篇 本興行中に限り從來發行の特種入場券は御斷り申上候

中央館

マキノキネマ

十一月十六日封切特別興行 フォックス社超一千万弗映畫 戰禍 全十卷 巨星チヨーヂ・オブライエン氏主演 マツチ、ベラミー孃 マキノプロダクション超特作 マキノ省三若心の新人抜擢入映畫 西南戰爭時代劍戟篇 勝てば官軍 全八卷 關根達發・河上君江・東鄕久義主演 マキノプロダクション特別提供 大阪朝日新聞連載大佛次郎原作 總指揮マキノ省三 監督二川文太郎 連續劇 照る日曇る日 第一篇 市川小文次、關根達發、武井龍三、岩城秀哉、鈴木澄子主演

喜樂館

御期待の鶴首渴仰の大名畫公開 十一月十三日(土曜日)より 忠臣藏二『荒木又右衞門』を凌駕せる巨編公開 大活特作品 大監督池田富保畢生の力作 本年度秋季 水戸黃門 全二十卷 山本嘉一、河部五郎、尾上多見太郎主演 外新舊俳優總動員參千名助演 ●豐臣の天下はもろくも轉倒し泰平の流れは進んで元祿の民等しく遊惰の夢に迷醉せる元祿ヵ年晉業の下に風靡る頃前の副將軍光圀公は百姓姿に身を變じ助サン格サンの兩名を供に足跡六十餘州に普く漫遊記

大正館

十七日ヨリ 蒲田名映畫提供 ウアーナーブラフ映畫 ウキリアム・ダンカン監督主演 大陰謀 大敵逆襲 全卷 大活劇 エデイス・ジョンソン孃助演 蒲田撮影所時代劇 海濱珍喜劇 大久保忠素監督 若婚時代 六卷 松竹キネマ特作 新井淳、佐々木清野、渡邊篤 新たに入社せる名犬萬公か主演 島津保次郎監督 る珍映畫 萬公 五卷 喜活劇 松井千枝子、飯田蝶子、高尾光子 岡田宗太郎、堀川浪之助、小藤田正一 時幕末の頃怪劍士の出現 清水宏監督 猛闘劇 狂怒亂心 八卷 森野五郎、齊海濤子

浪花館

電本二六〇番 明治町

十一月十六日ヨリ 東京落語 橘ノ圓一行 演藝科目(出番順) 昔ばなし(橘の圓十九)笑話おどり(橘の圓福)落語手踊 女道樂(橘のたちばな)(橘の若太郎)滑稽落語(古今亭さん輔)落語一ト口問答(三遊亭小燕之助)落語珍藝 (橘の圓十郎)落語手踊(柳家圓三郎)総後見 圓頂派宗家人情噺舞踊(橘の圓)

專門診療 ばい毒 りん病 よこね かんそ 手ぎれ ふき出 ●急性慢性淋病、睾丸炎 ●包莖、遺精、二期、三期 ●生殖器機能衰弱不感症 ●婦人生殖病 ●痔疾 血液尿檢査 毎日診察 朝九時ヨリ夜九時迄 京城黃金町一丁目 仁壽堂醫院 電本一六六〇番

クラブ美身クリームの大懸賞

愛用者御優待 販賣店御優待

アレ止日ヤケを止め自然の美を保護する クラブ美身クリーム

皮膚に營養を與へ乾燥を防ぎ化粧下に重寶な クラブ美身クリーム

國產優良化粧品 クラブ美身クリーム 懸賞大募集

クラブ美身クリームがアレ止、日ヤケ止の美身料として優良第一の衞生的化粧品でありますことは藥物學上生理學上確證せられたるのみならず夙に御愛用の皆樣からも御好評を忝ふして居る次第であります。茲に弊店は御愛用各位の多大なる御眷顧に酬ゆる爲と其品質の優良なることを深く御印銘を願ふ一端として左記懸賞募集を致します何卒奮つて御應募下さいます樣御願申し上げます

懸賞課題

(1) クラブ美身クリームの發賣元は○○○○○であります
(2) クラブ美身クリームは國○○○○○であります
(3) クラブ美身クリームは○○止○○止に一番よい化粧品であります

應募規定

解答方法	(1)○○○○○ (2)國○○○○○ (3)○○止○○止 ○のケ所に適當の文字を御記入下さい
用紙	クラブ美身クリームの函中にある能書の白地の所に解答を明瞭に御書き入れ下さい
住所氏名	應募者の住所姓名を明瞭に御記入下さい
販賣店名	お買求めになつた店の住所と名前を御記入下さい
新聞名	此廣告を御覽になつた新聞名を御記入下さい

解答送先 最寄のクラブ化粧品販賣店に御届け下さい(但し販賣店が遠距離の所は直接「大阪市浪速區水崎町中山太陽堂懸賞係」宛に開封とし二錢切手貼用の上御送下さい)

締切 大正十六年一月廿五日

發表 三月中旬

審査方法 正解者多數の場合は新聞社、通信社立會の上嚴密なる抽籤により決定

賞金(總金額參千參百貳拾圓也總點數參千八百五拾點)			
壹等	金五百圓也	復興貯蓄債券 金拾圓券壹枚宛	五拾名
貳等	金壹千五百圓也	同 金五圓券壹枚宛	參百名
參等	金七百五拾圓也	クラブ化粧品詰合箱 金一圓五拾錢壹函宛	五百名
四等	金參百五拾圓也	カテイ石鹸 壹個宛	壹千名
五等	金貳百貳拾圓也	クラブ歯磨(小袋)壹袋宛	貳千名

販賣店御優待

(1) 愛用者各位よりの解答五十枚宛を一括して弊店懸賞係へ御送り下さい
(2) お取扱の解答は十月廿日より一月末日迄に御發送下さい

第一優待 優勝旗謹呈 前記壹等當選者の御買求め店を優勝旗當選店として美麗なる優勝旗謹呈

第二優待 繁榮券謹呈 前記貳等當選者の御買求め店又は五拾枚以上取纏め御届けの御店に對し左記繁榮券を嚴密に抽籤の上洩れなく謹呈致します

繁榮券
一等 金拾圓也(タンス) 五十本
二等 御店頭用電氣照明看板壹個宛 五十本
三等 御店用繁昌旗壹枚宛 五十本
四等 金壹圓也 壹百本
五等 金參拾錢也 殘全部

顔のアレない カテイ石鹸

歯の爲によい クラブ歯磨

財界のにほひ

女人進出

世の中がせち辛くなつたのか、それとも時代思潮か、職業婦人の増加はまさに幾何級數的だ。十年前までは、婦人の職業と云へば、先づ産婆、看護婦、交換手、教師、女中、女工、等と限られてゐた。そして婦人の求職を恥としてゐたものだ。それが今ではあまり範圍が廣くて、書いてゐたら際限がない。また遊んでゐるのが却つて恥しい程だ。

◇

いはゆる女事務員だけでも、京城では千人を優に超す勢で、而もその大部分が内地人だ。中央電話局の三一九名、鐵道局の二三三名、貯金管理所の一九三名、鮮銀の四〇名、殖銀の三七名が多いところで、學力も高女卒業程度が三分の一以上に達し、なほも殖えやうとしてゐる。

◇

收入は、中央電話局の最高二四圓最低一八、九圓、鮮銀が七四圓―二四圓、殖銀が五八圓―三六圓、その他種々雜多であるが、電話局の一二四圓は有給男子ソコ退けの勢ひであるが、勤續十何年組でなければ駄目。鮮銀殖銀あたりは、給料もよいが盆暮にボーナスをしこたまもらつて、嫁入衣裳をつくらうと、また進化論ぐらいは許されてゐるとみえて望み手がなか／＼多いさうだ。」

◇

成績はどうかといふと、やはり男女間の時差性の相違が仕事上に出て來る判斷を要するものはどうしても男子に限るが、傳票計算その他機械的の仕事になると婦人に限る。それに給料が安く柔順であるのが第一の強みだそれよりも男子の能率まで上つて來るといふ余剩利得があるさうだ。といふのは少し禮を失してゐるかも知れないが、とにかく男子の領分に漸次婦人が侵入して行くことだけは事實だ（秋田生）

明年出超期に 愈よ金解禁
政府の正貨がなくなれば 日銀から現送さす

【東京電話】片岡藏相は就任以來我財界を常道に復せしむべく金解禁斷行を決意し着々その準備を進め九月以來正貨現送を開始したが今後毎月約八百萬圓の正貨を現送せんか來年五、六月に政府保留正貨は全部現送濟みとなる計算であるが、なほ到底それだけの現送では金解禁準備とすることは出來ぬので、政府では政府保有正貨現送後は日銀正貨準備をも現送することに内定した、而して金解禁により流出すべきものと見らるゝ正貨の數量については大藏省で從來愼重調査中であつたが大體二億圓見當と見てゐるなほ金解禁斷行期は明年八九月の出超期と見らる

井上氏の意見を聽く 解禁研究會

【東京電話】大藏省では十七日藏相官邸に於て金輸解禁實行に關する研究會を開き片岡藏相、田次官、松本銀行、富田理財兩局長、津島國庫課長、市來、土方日銀正副總裁、兒玉正銀頭取等出席、豫て金解禁論者の急先鋒たる井上準之助氏を招致し同氏の腹案を聽取した上

一、解禁の實行期
一、解禁に必要なる準備行爲
一、解禁の影響

等に就いて質問した後種々意見の交換をなした

解禁せねば日本の恥辱 片岡藏相語る

【東京電話】十七日井上準之助君を招待したのは金解禁に關する意見を參考の爲め聞き合せて大藏當局として必要と認むる點の質問をして見たいと思つてゐる金解禁は既に英米の實行してゐる處で我國のみが金解禁出來ぬと云ふことは不名譽で予は藏相就任以來着々金解禁の準備を進めてゐる

なるべく早く 井内鮮銀理事談

金解禁は無論よい、なるべく早く實施する方がよいが實施するにはその準備と覺悟が必要だ、現に外國筋は圓價を持ちがあり解禁の上は直に利喰するので二、三億の正貨が海外へ流出する、國内は不景氣は免れまい、しかし金解禁後、貿易は出超、貿易外の受取勘定もよく金利も相當低下して爲替も變動の懼れなしとの見込みがたつた上は急いで實行しても差支へない、爲替は四十九

議論を要せぬ 有賀殖銀頭取談

ドルと平價に近づいて來てゐるのはその前提であらう、最早や議論の餘地なく上下共にその時期を狙つてゐた、その機が熟して實行するには解禁後財界ショックの來ない見込みがたつたのであらう

後始末が肝腎 和田商銀頭取談

多年懸案の金解禁が實行されるといふのは爲替が著しく恢復しその機運に向つたもので喜ばしい次第であるしかし一朝解禁されたならばその後の事を考へねばならぬ數字は一寸記憶せぬが爲替の思惑が相當あり、之に對する支拂代金と更らに多額の金流出となるが此の後始末こそ肝心である勿論金解禁は一面我が國財界の復活となりそれだけ自力で活きる事になるのであるが、解禁後の經濟界の激變に處するだけの準備が必要であらう

京取案決定 今月中には 兩取合併問題

京仁兩取引所の合併について京取側は天日社長に條件作成方を一任したが天日氏は廿三日頃迄に京取案を作成大株主委員會に提示、その承認を經て仁取側と會見條件の交換を行ふ事になる順序であるが、京取側では本月はあだかも決算期にあたり、この際一氣に合併に邁進する意向のやうで、大株主委員會に提示の上或は更に大株主會を開きその承認を求める事になるかも知れぬが、何れにしても本月中にいわゆる京取案の作成を終るはずである

朝電總會 來る廿九日

朝鮮水電會社は十一月十八日廣大門通りその社に重役會を開き協議の結果來る廿九日京城に總會を開き工事概況報告および配當案を附議することゝなつた

三魚市場の合同
實現期が近いた 二つの難問も片付く

京城三魚市場が合同して南米倉町の中央物産市場内に移轉の件は既報の通りで、府民も直接關係あることゝて注目し、府當局も熱心斡旋に努めてゐるが、三市場當事者は十七日協議の結果今明日中に馬野府尹と會見することゝなつた。第一の難關たる仲買人問題は、合同により仲買人八十餘名中一名たりとも失職者を出すが如きことあらばあくまで合同に反對するとで三市場當事者に迫り、失職者は絶對に出さぬとの言質を得て表面は一先づ解決したが不良仲買人が有成りあつて支拂は翌日開市前までにすます規定に對して二十日甚しきは一ヶ月も延滯し、支拂不能となれば他の市場に渡り歩く有樣で某市場の如きはそのために缺損續きの窮狀に陷つてをり三市場合同の誘因が仲買人整理問題よりも發してゐる以上保證金徴收その他の方法により制限する要があると府當局も見てゐる次ぎの問題は三市場の合同條件で、丸キ市場昨年の賣上高は六三二、七七一圓、日の丸三八三、一四二圓、龍山二九四、九四五圓で、日の丸龍山を合せて丸キより四萬余圓多きも營業成績は面白くなく殆ど收不能に惱まされてゐるといはれてをり、日の丸と龍山を合せて丸キと同一資格を有するわけであるが、三市場各々自己に有利なる條件を持ち出してゐたが遂に三者とも妥協的態度に出て漸く纏まつたものである

朝鮮水電の工事捗る
蒲原遞信局長の視察談

朝鮮水電工事視察のため咸南に出張中であつた蒲原遞信局長は十六日歸任した、その視察談に「咸鏡南道赴戰江の朝鮮水電の水力工事視察のため咸興新興を經て松興里に行つて工事の概況を視察したが（工事は豫定の計劃通り順調に捗り目下海拔三千尺の山の上には三千八百の人夫が工事に忙しく夫に要する材料を毎日下からどん／＼送つてゐる、工事用材料の輸送機關として新興から松興里まで五里の間は會社の專用汽車が既に運轉し松興里から山の上までケーブルカーで毎日百噸位の材料を運んでゐる、之だけではまだ間に合はないので目下松興里から赴戰嶺驛までインクラインの工事を急いでゐる、赴戰嶺驛から道安までの鐵道工事の外隧道堰堤等の基礎工事をも急いでゐる、工事の請負は間組、長門組、松本組、西松組、鹿島組等により分擔せられてゐる、第一期工事は大正十七年十月末までに完成の見込で、堰堤の高さは第一期は百七十尺、第二期には二百七十尺總量十四萬餘キロの發電力を得られる、松興里は元朝鮮人家屋一、二戸過ぎなかつたが本春以來漸次殖えて今では約三百戸に達し旅館も料亭も出來長老派の傳道所さへ出來てゐる、從業人夫は内地人四百、支那人八百朝鮮人二千六百人に達し、會社關係の人約二百人の外請負關係者多數か新興から松興里へかけて家屋か續々出來てゐる、朝鮮人が支那人勞働者を排斥して居ると言ふ話は全然認められぬが言葉の行違ひ等の爲に時々個人關係の喧嘩をおこすことがある、先日支那人が朝鮮人の頭を割つたと言ふので朝鮮人人夫が結束して復讐を企て不穩の處があつたが警察で逸早く支那人の苦力長を拘引して朝鮮人は滿足して手を引いた、その他の小競合は各所で起るが警察の努力は大したもので新興の署長などは十數里にわたる山間を馳驅して事情を實査し捌けた取締をするので工事遂行上非常に便宜である、この工事は大體五年間位で完成の豫定であるが、完成の上は窒素肥料十萬噸の製造に十萬キロの電氣を使用し殘り四萬餘キロは之を一般需用に充てる豫定であると

殖銀債券一千萬圓發行か
七分以下で募債可能なれば

最近證券界は更らに引ゆるみの狀勢で石井殖銀理事は東上後の爲替で債券一千萬圓を發行せんと計劃しゐるやうである、目下同行の手許は需要期を控へて多額の資金があり急いで資金を吸收すべき必要にも迫られて居ないやうであるが、七分以下で募債出來るならば或は實行するか知れぬが、現在の發行餘力から見れば募債するにしても本月中は困難であらう、因みに十月末日現在の發行餘力左の通り（單位圓）

年賦貸	一〇、三九三、七七七
定期貸	四、五七六、一四一
引受債券	三九二、〇〇〇
既發債券	一四七、八四五、〇〇〇
餘力	九、一八一

即ち二百五十一萬餘圓であるが、本月中に五百萬圓位償還があり更らに十二月一日には三百萬圓の債券償還があるので、十二月上旬には發債餘力はある模樣

全鮮商議聯合大會
十七十八兩日 木浦で開かる

【木浦電話】全鮮商議聯合會は十七日午前九時から木浦公會堂で開催され十八日も續いて開かれたが左の各地の提案を議決した

一、商工業獎勵に關する件（木浦提案）
一、運送貨物取扱に關し關係方面へ嚴重取締方要望の件（元山提出）
一、清津に露國總領事分館又は領事館設置方要望の件（清津）
一、新羅の古都慶州を中心とする國營大公園設置方要望の件（大邱提出）
一、鮮内に於ける造船業者にして小汽船の建造及修理に適當なる設備を有するものに對し獎勵保護法を制定せられん事を要望す（仁川提出）
一、朝鮮鐵道布設に付て政府は更に積極的に極要線全部の完成を期すべく計劃を改められん事を要望の件（群山提出）
一、朝鮮生産工業に對する積極的保護獎勵の施設に付各會議所の意見を諮問せられん事を要望の件（釜山提出）
一、地方官廳及諸學校の支拂期日を正確ならしめられん事を要望の件（京城提出）

なほ聯合會出席者は木浦における聯合會出席者左の如し

▲大邱商業會議所會頭張稷相副會頭加藤一郎特別評議員伊藤吉三郎書記長吉田由巳▲清津商業會議所書記長厚子自由郎▲仁川商業會議所會頭吉田秀次郎書記長岡本保誠▲鎮南浦商業會議所常務委員野田良三書記長城野甚三郎▲元山商業會議所會頭木岡則之吉評議員小林俊三郎書記長章勵夫▲平壤商業會議所常務委員古藏仁柔太郎書記立川鶴雄▲群山商業會議所會頭赤松繁夫副會頭牛尾正一書記長野村安之助常務委員上田朴同香取助太郎同石倉新一郎評議員増田吉次同町井軍太郎▲釜山商業會議所會頭松本市五郎特別評議員仙波耕平同金澤福同華相根原研一書記長花輪熊次郎▲京城商業會議所會頭渡邊定一郎常務委員陳内茂吉書記長大村友之丞▲木浦商業會議所會頭外書記長等

藥業組合總會

本月二十四日京城商業會議所に於て藥業組合總會開催の由

製糸業者が集まつて 品質の改良を要望す
近く繭質試驗所を設置

◇繭の高いのにはまたいろ／＼原因がある、製糸家が附近の繭だけでは不足を感じるので、地方へ買出しに行く、その運搬費が相當かさむ、汽車の便のない所では自動車か馬車、或はチゲの背によらねばならぬ、現に江原道の奥地から繭を京城へ持つて來ると、一石について約三圓見當の運賃がかゝるそれから荷車などで運搬すると貫目の減損が出る。おまけに不便な土地へ行く程、銀貨紙幣が通用しないから、現金を携へて行かねばならぬ、これはまだ耳新しい話であるが、平北の田舍へ繭を買出しに出かけたとき、賊に襲はれて大金を奪はれた事があつた、それで今は危險な場所へ行くときは、必ず警官の護衛を受ける事になつてゐる、その他の費用を見込むと現金を拂つて少く共一人で十數萬圓、小錢にして持つて行くので自然日數も永くなり金利が嵩む

◇これではたとひ共同販賣で比較的安く買つても、自分の手許に來るまでには、非常な高價のものとなる、黃州産繭は内地に比して五十圓の上鞘としたが共同販賣手數料と繭の乾燥費で百斤六圓以上、それに運搬費、品いたみ金利、倉敷等を加算するときは實際は百圓以上の鞘取となる事があるのでそれだけ製糸業者は惱まされる、農家が副業として五圓の飼育資を投じた繭を家族にすると平均七十五圓、夏秋繭九十二圓見當に賣つて涼しい顏をしてゐるのに比べて、品の惡い、しかも高價な朝鮮繭を抱へ、採算がとれず青息吐息の製糸業者を見るときはいさゝか哀れを催すではないか

◇それにまだしも朝鮮繭は絲にするとドウも小節が多い、これは優良な絲ではないのだ、絲を從にして見ると所々に小さな塊がある、玄人はこれを「小節」と稱していやがる、朝鮮繭を絲にひいたのはこれが無數にあるのであらうといはれてゐるが、多分七錢の時技術が惡いのであらうといはれてゐるが、此の點につき目下繭質試驗所の設置要望がある、本年は豫算がないので削除されたが、多分明年より實現するであらう、なほ各地の品質、等級を調節するのも急務である、各地方によつて生産する繭は各々その質を異にしてゐる、甲地方の繭は比較的優良で二等繭でも相當の品が得られる然るに乙の地方に行くと一等繭と稱するが實際は甲地方の二等繭に劣る、それが同一値では乙地方の繭を買取つた製絲家はペンの採りやうがない、これを防ぐ方法として近くこゝに製絲業者が集まつて繭質試驗所の設置が叫ばれたのである（つゞく）

◎株式◎
強含保合ふ

前場 阪地はいよ／＼堅りして來たので反て當所は新規買なく強含保合を續け大新九十六圓二十錢より六圓安と二十錢高大引なし京取不變▲鐘新出來値二十錢高▲大新三十錢高

堅實昂進

後場 寄付より足取堅實に昂進し始め東新百四十九圓四、大新九十九圓三十錢の高値あり當所もこれに追隨大新は六圓七錢寄付より九十七圓の高値あつたが百十六圓四九と八十錢引京取も出來値二十錢高と著しく引返した手口マバラ賣に對し大原筋依然買向ふ

▲京取出來値二十錢高
▲鐘新八十錢高▲鐘新一圓高▲久原出來値三圓高

底意固し

阪地は寄付より堅りして大引は鐘新一圓三十錢高大新四十錢高東新一圓五十錢高と騰勢しく引返へし久原も百三圓寄付より一圓十錢引と更らに一圓五十錢方上騰を見せた右は大手筋松井依然として向ひゐる關係であらうが本日は外電は米棉高に三品百八十七圓臺まで戻し一時より二十圓方引返しを見たので自然株式界にも好感を與へるに至つたもので中旬貿易好轉に轉ぜんが依然上へ來るものと專ら強氣側では豫想してゐる。從つて當所も買人あるも賣人見送のため夢々しき商内はないか底意極めて強硬で春高人氣漸次濃厚模樣

久原は上鞘

久原は依然として阪地百二圓七十錢三圓一の高値後百二圓六と手堅く大引したので當所も好感洪殿柱間に百四圓と上鞘をつけた

◎株式◎（十八日）

京取短期

銘柄	寄付	大引	高値	安値
京取	二八、六	二八、六	二八、九	二八、七
鐘新	[illegible]	[illegible]	[illegible]	[illegible]
大新	九六、二〇	九七、五	九七、六	九六、七

實定と月歩

[illegible]

短期建玉表（賣方・買方・建玉數）

	賣方	買方	建玉數
京取	七	一〇	六、七二〇
大新	六	一一	[illegible]
鐘新	五	九	[illegible]
安取	一	四	[illegible]
久原	二	六	[illegible]
	五	四	[illegible]

◎期米◎
寄付跡返す

前場 大阪安に三十一圓十二錢と寄付たるも安値は丸賣丸イ等の防戰買に二十九錢と返し引際金太丸の賣りに卅三錢と押して引けた

後場 三十一圓二十六錢と三丁高に寄付たるも大阪のチリ安移りに五圓〇九錢と不勢を示した

買方の肚裏

今朝阪地よりの入電に依ると三木諫一派は資りに買方主力は一齊見送りとある此點から想像すると買方主力は押目買を信條とせるだけに持合圈内中に正米の成行きを見定めて一擧に策動する腹らしい

農家賣急ぎ

内地米は豐作の結果として農家一般に持米賣惜みの體であるが朝鮮米は第二回の豫想發表と精米步止りの良好によつて豐作を裏書されたので非常に低値を呈し最近の値段の如何に拘らず農家は賣急ぎの傾向がある等今後之等の賣物増加と共に一層内地米を脅かし更に或程度迄我傾的下押しの形勢に見られて居る

當限と渡米

當限に對する賣方は主に地場現物筋で買方は釜山の大池筋との噂もあるが今日まで手當米の整ふた手には村上の二千石原の二千石松野の千石石井の五百石合計五千六百石で現在の取組六千三百石に比し八百石の不足であるが正米と採算して假令二十丁の鞘であれば渡すが得とする現物筋丈けに賣方さへ受ければ不足は直ちに補はれ安を叩けば中限に乘替へぬと限らない

納會平凡か

阪神當限の疲米が何程整ふたか之が目下の大問題だが各地の内容を探ぐつて見ると今日迄釜山、群山大邱、仁川等より阪神兩市場へ手當米として既に發送せられたものと來るべき二十一日迄に發送すべき契約のものとを合し約七萬石に達する模樣なれば其上内地米の買附をなし居る模樣なれば此當限の受渡しは十萬石内外に上るべく買方も昨年の十一限に阪神兩市場で十四萬石の大量米を受けた程であるから今回も渡すだけは受取るものとして結局當限は平凡の納會と見られて居る

◎期米◎（十八日）仁川

[illegible]

◎正米◎
一二十錢安

京城 各地の安に下押し模樣となり丸キ三等三十二圓三〇中等三の廻米三十七圓七〇見當を唱へ一二十錢安

仁川 丸キ角チ三等三二圓一〇四六〇滿州四等二九圓［illegible］

仁川穀物出入（十八日）

籾（俵）	四、一一六	二、五七
玄米（叺）	四、三五	[illegible]
白米（叺）	五、〇六	[illegible]
大豆（叺）	六、三〇〇	[illegible]

京城米穀標準値

丸キ四等新米	三三〇圓八〇
白米御値	三三圓五〇

仁川正米標準

一等白米	三三圓四〇

◎商況◎

大豆（夢持合） 龍山一六圓 一六圓一六圓一〇金汗一

綿糸布（聯合會十八日）▲三Ａ二二八▲人參二〇四九大エ二〇六▲金剛山一八一▲双口一三〇▲鷄管一六九▲飛大一〇八▲扇面一七二▲双女一七〇

鮮魚（京城魚市場十八日）▲十貫に付圓▲タイ五五▲小ダイ六〇▲車エビ一四〇▲小エビ八〇▲カジキ四〇▲ブリ三五▲セラス二五▲サバ一二▲サワラ三五▲サゴシ一七▲アヂ一二▲アナゴ一六

野菜（南大門市場十八日）▲キャベツ一〇メ付四〇▲蓮根同五〇▲同一〇▲同一二〇▲馬鈴薯百同一八〇▲同上同一〇〇▲甘藷同二〇〇▲山葵ウド同一〇〇▲同下同四〇〇▲ツクネ芋同一二〇〇▲長芋同一三〇〇▲生ガ同六一〇〇▲大根一〇〇本一二〇▲人參一〇メ付一六〇▲玉葱同三五〇▲白牛蒡同五〇〇▲青葱同三〇〇

強氣弱氣

株式 ▲十八日後場に至り俄然強煙に▲久原百四圓と阪地を上廻る▲大新九十七圓と引返す▲久し振りで京取も活氣横溢▲強氣の御大原者曰く▲久し振りでおてんとさまを見たやうだと▲サモアロウ▲商内が五米て出來高も漸增三十一萬一千枚、これが配當は心配あるめい

期米 減收々々で樂しんだ買方も全く裏返びで三十一圓六七十錢所を疏て買進んだ連中も大半投げ退いたとか▲矢張り相場と色女には意地をつけるものでない▲殊に三百萬石に近い減收を眺めて皮肉に安く來るやうな相場は早く締めをつけた方が勝かも知れない▲時に市中は協組員の合町でゴツタ返したが米屋町から出陣した內海今村の御入はなか／＼優勢だとは自慢しく

鮮銀帳尻

發行高	[illegible]
正貨準備	[illegible]
保證準備	[illegible]

對外爲替（鮮銀建値）

倫敦	二志〇片三一分七
紐育	四八弗一六分一五
上海	七八兩八分七

海外經濟電報（十八日）

米棉 現物	四七圓
米棉 先物	四四圓
英米爲替	四弗八五八仙分
倫敦銀塊	二五片四分三
印棉	四十錢高
スチール株	[illegible]
アナコンダ株	[illegible]
紐育銀塊	[illegible]
對米爲替	[illegible]

各店倚合せ

先限賣方 八〇〇▲丸八四〇〇▲金太五〇〇 ／ 同買方 九〇〇▲丸大二〇〇 ／ 中限賣方 七〇〇▲ス丸二〇〇〇▲丸玉一〇〇 ／ 同買方 八〇〇丸イ二〇〇丸大一〇〇 ／ 當限賣方 六〇〇▲丸カ一〇〇〇▲金太一〇〇 ／ 同買方 丸福一〇〇丸ウ六三〇〇

大阪短期步み

▲前場▲ 鐘新一四五、六〇（寄）六〇、四〇一四六、九〇（寄）二▲大新九六、四〇（引）▲久原一〇〇、七〇、三〇（寄）▲東新一六六、〇〇（寄）

セメント荷動旺盛

近來水電事業及水利事業等の爲セメント荷動頗る旺盛となり最近十日間に於ける輸送數量は五千九百五十五噸にして前年同期に比し約千八百餘噸の增加を示して居る向右の内六割五分は勝湖里發セメントである

外米商談開始

昨年の外米買付は相場高にて十五一月に入つて漸く始められたが本年は相場安の關係上十一月半に早くも商談開始、その買付額はすでに二千トンに達し相場安につれて今後の商談も本年の外米入荷高は少くも百萬石に達するであらうと

外米著しく格安
輸入百萬石見當

外米商況は本年は著しく格安のやうである、即ち本年生れ値と昨年生れ値の比較に仁川沖保税百斤

	本年	昨年
ミドン	八、一〇	九、五〇
サイゴン	七、六五	九、六〇
ラングン	七、七〇	九、五〇

と主として爲替の關係上昨年より百斤一圓四十錢安であるか更らに滿洲粟比較は昨年滿洲粟百斤七圓五十錢が本年は六圓五十錢と一圓安なるも外米は一圓四十錢方安くこれに金を加算すれば外米石二十一圓六十錢に對して粟は十七圓となりその鞘は四圓六十錢と鞘縮小である結果外米の買付激增となつたのである、從來南鮮方面では［illegible］ゐたが最近民度の向上と共に米食補給食糧として滿洲粟を需要してゐたが增加し殊に本年の如く鞘が縮小した以上外米の方が有利であるといふので外米に對する買氣が著しく增加したものゝ如く此の分で行けば昨年の外米輸入量は六十五萬石であつたのが本年は百萬石の見込みであると當業者側では觀測してゐる

各地天氣報

釜山	晴天	安東縣	晴天
大邱	晴天	京城	晴天
群山	晴天		
木浦	晴天	大連	晴天
仁川	晴天		
平壤	曇天		

創立 明治三十二年
倉庫業兼營
京城府南大門通二丁目百拾壹番地
株式會社 朝鮮商業銀行
頭取 和田一郎
副頭取 趙鎮泰
支店 京城鍾路、府南大門外、東大門、龍山、仁川、西本町五丁目、開城、海州、元山、清津、平壤、同大同門、鎮南浦、群山、金山、沙里院

内科 眼科 小兒科
本田病院
京城黃金町三丁目永樂町通り
院長 醫學博士 本田建義
京城肛門病痔疾療院
入院隨意

宮内省御用達
菊正宗
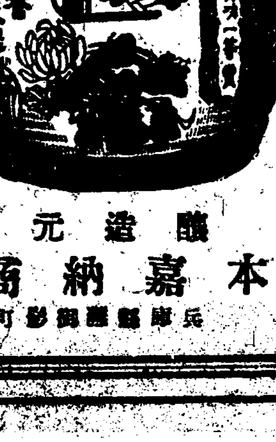
釀造元 株式會社 本嘉納商店
兵庫縣御影町

懷中藥 消化素 口香料

◎博士責任創製
仁丹 ポケット必携
仁丹特有の機能は胃腸の消化力を促進し身心の倦怠を醫す
金言 己を省る爲めに他人を毀る遑なし（伊藤東涯）

齒を白く丈夫にする
仁丹のハミガキ
丸缶入は清涼味強き別製品

發明權五種應用
仁丹の體溫計